（康德四年十一月十一日 第三種郵便物認可）

濱江日報

發行人 [illegible]　編輯人 [illegible]　印刷人 [illegible]
發行所 哈爾濱道裡經緯街 濱江日報社
印刷所 哈爾濱道裡經緯街 濱江日報社
電話 總務局 二七七九　編輯局 二一七〇　營業局 二七七九
朝刊 每份三分 每月一圓 外埠加郵費
晚刊 每份一分 每月五角 外埠加郵費
（第三十二號）
本報今日出版二大張

日本軍佔領丹陽車站
預料昨早攻陷丹陽城
確保京滬鐵道三分之二
距南京僅百餘基羅

常州二日國通電：依京滬線上之陵口鎮之大野片桐等之諸部隊，急追敗敵，一日日沒頃，肉迫丹陽，隔六七百米，與城內之敵相交槍火，敵由城壁之槍眼，作猛烈之射擊，並以迫擊砲應戰，我軍由東南兩方面，以整備包圍之體勢，於午後八時頃，早已確保丹陽車站，戰況頗有利展開，丹陽之陷落在今夜半，或二日早晚云。

上海一日國通電：陸軍之荒蒔神崎鷹川村各部隊之精銳，於一日黎明同時，爆擊宣城，溧水金檀等之各所，尤以神崎部隊，衝丹陽與海之荒蒔相呼應，追求敗走之敵，加以重爆，殲滅敵之大部隊。

常州二日國通電：因丹陽停車場之佔據，京滬鐵路之三百基羅之三分之二，完全歸於我手，距南京僅餘百基羅而已云。

上海二日國通電：丹陽縣城，為京滬鐵路，及鎮江溧陽間之要衝，水路當江南大運河，與溧陽涓河之分歧點，古來為絹織物之產地而聞名者。

常州一日國通電：丹陽之敵，因我軍如決河之勢進攻，動搖之色頗濃厚，午後四時，向西北方續續開始後退中。

常州二日國通電：因進日之空襲，與地上部隊之猛擊，已立足不定之丹陽之敵，乘夜陰，逐次脫離戰場，由通鎮江之街道上，向西方續續退却中。

驚人數字

中國事變勃發以來 敵機損害四百十七架
日大本營海軍報道部發表

東京一日國通電：大本營海軍報道部，一日午後五時發表：中國方面艦隊司令長官，指揮下之我海軍部隊，繼續將全華沿岸之中國船舶之航行遮斷，嚴密續行，同時協力於陸軍作戰，警戒上海附近之諸水路，其航空部隊，連日對於敵之據點，及移動兵力，加以極果敢有效力的爆擊，更爆擊敵之背後，軍事輸送線，兵工廠，又空襲航空根據地，益益將戰果擴大中，十一月中，確實爆破之敵機數，為四十三架（內擊墜七架，爆破三十六架）於此間，我海軍機之損害為九架。又中國事變勃發以來，累計如左表：

事變發生以來，我海軍機，擊破之中國飛行機數如左：

擊墜確實者	一九二
稍欠確實者	七
計	一九九
地上爆破確實者	二一一
稍欠確實者	七
計	二一八
計確實者	四〇三
稍欠確實者	一四
合計	四一七

事變發生以來，我海軍機之損害　六一架

事變發生以來，於我海軍之戰死者，總數（迄十二月一日正午判明者）

準士官以上	一二〇
下士官兵	七一五
計	八三五

治法撤廢及移讓行政權之祝賀宴

南京鎮江間 華軍火藥庫爆發

上海三十日國通電：南京鎮江間之中央軍火藥庫之爆發，三十日午前十一時，突如發生一大爆音，同時，大爆發，此爆發，使風聲鶴唳之南京，陷於恐怖之深淵，有種種之謠言流傳。

上海一日國通電：為排日抗日根據之中央軍彈藥庫貯藏所之爆發，原因或單由於事故耶，或為中國軍之內訌之結果耶，目下尚不明，而其實為睹示漸次迫於皇軍之包圍體制下之南方之運命之一種現象，頗具有興味者焉。

伴於此次機構之改革 關東局人事異動發表

新京一日國通電：伴於關東局之機構改革，人事異動，一日如左發令：（主要者）

事務官 御廚信市，命官房庶務課長。
同 山中德二，命司政部行政課長。
同 大塚喜一，命司政部財務課長。
同 成田政次，命司政部學務課長。
三浦直彥，命司政部長，警務課長事務辦理監理部長
田中信政，命辦理監理部遞信課長事務。
事務官 田中稔，命州廳舍房秘書課長兼文書課長。
同 米內山震任，州廳財務部長。
技師 清水本之助，補州廳土木部長。
事務官 細川清，命州廳內務部地方課長。
同 蟻川久太郎，命州廳內務部學務課長。
同 山口峨太郎，命州廳內務部商工水產課長。
同 林田龍喜，命農林課長。
同 荒木和成，命州廳財務部經理課長。
同 石原永郎，命州廳財務部理財課長，兼財務課長。
同 [illegible]命州廳土木部長。
技師 塚本精太郎，命州廳土木部工務課長。
技師 小園貫助，命州廳營繕課長。
事務官 石橋美之介，命州廳警務部高等警察課長。
警視 長川績，命州廳警察部警務課長。
事務官 井之上理吉，命州廳警察部保安課長。
同 加藤為一，命州廳警察部防空課長兼刑事課長。

龍烟鐵鑛
○歸蒙疆委員會管理 委託興中公司經營○

張家口二日國通電：龍烟鐵鑛，作為國府之財產，由察南自治政府，附於逆產處分，歸入蒙疆委員會管理，而委任興中公司經營，現採鐵礦六萬噸，已於興中公司與日鐵之間，成立買鑛之契約，[illegible]之復舊，至遲亦當於新年，作初次之運出，該鐵礦，據滿鐵從來之調查，合煙筒山與龍關之兩礦，有九千萬噸之埋藏量，但據最近之調查，似埋藏數億噸，如果京綏線之輸送能力增大時，則現在興中公司之年產四十萬噸左右之計劃，不過係小規模者，由山麓至水摩之線，雖保存完全，但由水摩至京綏線宣化之引申線，則因已被敗走之中國軍，全部破壞，故目下正復舊中，大概明年當可初運赴八幡製鐵所云。

華中央銀行移漢 中國交通遷港

東京一日電：關於外間傳說上海中國政府系四銀行之遷移事項。據某方面得息，中央銀行，業完全遷於漢口，中國，交通兩銀行，表面上雖喬裝與中央銀行同遷漢口，然事實上，其根據似遷到香港。據傳說凡有價證券及重要書類等，均秘密的運往香港，局長以上當局，十一月二十七日業經赴香港，至農民銀行，既屬蔣介石之私有財產，則推察當能與軍事委員會取同一行動，一般觀測，因中國，交通兩銀行之遷往香港，中國金融之中心點，已完全離脫上海，而遷於香港云。

國通社創立 五週年紀念
岩永同盟社長 向森田社長發電祝

新京二日國通電：當滿洲國通信社五周年紀念之際，岩永同盟社長，一日向森田國通社長，寄如左之祝電：

當茲國通創立五周年紀念之際，回想貴社長之飛躍的發展，感慨無量，由衷心慶祝之下，並祈將來之御健鬥，與御發展。

新一圓紙幣 已於一日發行

新一圓紙幣，已於十二月一日，由中央銀行之窗口，向全滿一齊發散，紙幣表面為孔子像，裏面為熱河離宮，新紙幣暫與舊紙幣並行流通，又新十圓紙幣，已於今夏發行，殘餘之百圓票及五圓票，亦定明年二月頃發行，惟當稍遲，預定新百圓票，於四月頃，五圓票，於七月頃流通於各市中。

圖為一日發行之新一圓紙幣
（上表面，下裏面）

為謀共同防衛上之便宜 日滿軍事法規互相適用
貫徹日滿一體精神

新京電：我國政府，際於自今一日，日本國撤廢在我國治外法權，基於日滿議定書，以為在我國內日本軍於滿日共同防衛上之軍事行動上必要之便益上，愈加保全起見，認為有以「同盟國特殊軍事關係法規，為我國法令之根據法制定」之必要，十一月三十日，張總理與植田司令官間，已交換公文。

張國務總理 植田大使 交換公文

當即以張總理之名，向植田大使照會，大意謂；政府際於關於國軍法令，制定採取日軍得以利用該法之措置，又應於必要以日本國軍軍法其他國法規，為滿洲國法令，又基於滿日共同防衛起見，滿日關係機關協力，防間諜思想對策，並軍事警察業務執行之必要時，於日本側機關統制而指導之，又關於軍事司法並軍事警察之共助工作，準用日滿兩國約定等等，亘全四條之公文。

植田司令官 照覆大意

對於該公文，植田司令官照覆大意如左。

日滿議定書相約兩國共同當國家防衛之任，現所要之日本國軍駐屯於滿洲國內，茲因認為適切改正伴隨日軍駐屯之軍事法規之適用等，以更促進保全日軍在滿洲國內於日滿共同防衛上現有之軍事行動上必要之自由保障，及伴此之便益之享有必要，對於貴政府擬行措置之四條，並無異議；

於此我政府遂以十二月一日發勅令，公佈關於伴隨同盟國軍駐屯，軍事法規適用之件之勅令云。

勅令主旨

第一條，以共同防衛之目的，際於同盟國軍駐屯，為軍事行動上必要之自由保障及與此之便益之享有上之必要事項起見，關於同盟國軍隊之法令，依據命令所定，為滿洲國法令第二條，為滿洲國軍適用之法令，據命令所定，同盟國軍隊適用之。原文共有九條云。

日軍肉迫 金檀城

常州二日國通電：擬一氣奪金檀，而由天王寺街道西進中之○○部隊，本日午前十時，進至金檀橋東方，約五基羅之中塘橋，其先鋒已肉迫金檀城矣。

英駐華代理大使 由香港赴滬

上海一日國通電：英國代理大使，帶同布拉克班領事，一日朝，由南京出發南下，經由香港到上海。

因日軍之迫近南京 在留外人繼續避難

上海三十日國通電：因皇軍之迫近南京，與國民政府之遷移於重慶等，南京城內，人心之動搖益甚，僑居南京之外人，為慮萬一之故，自昨日來，離却城內，續續避難於揚子江上之軍艦，或哈爾庫中，其他者，亦集合於大使館或其附近，以講避難與保護之便中，英軍艦斯達那布號，於本週中由漢口開往南京，與目下在泊南京中之克利萬特號，一同備英人之避難，於漢口待機中之英軍艦巴內號，亦率汽船一隻，近將沿江下航云。

日海軍精銳機 爆擊天星港要塞

上海一日國通電：岡村，大塚，天谷各隊長，指揮之海軍空襲部隊，精銳○○機，一日，爆擊江陰對岸楊子江岸天星港之要塞矣，又一部，飛至丹陽附近，對於由丹陽向西北方敗走中之敵，敢行猛爆中。

治外法權撤廢後 日方繼續服務職員 我政府一日已任命

新京電：我政府，因治外法權之撤廢，及附屬地行政權之移讓，關於日方各機關，繼續供職人員之任用分布，曾與日方之外務省，關東局，及滿鐵等協議，銳意進行準備，茲已決定隨政府部內人員之更動，同於一日發令。又日方仍有若干名，因事務整理未竣，須日後發表云。

撤廢治外法權及移讓行政權 實施之際
植田全權大使之聲明
此舉在謀滿洲國之健全的發達
今圓滿實施為兩國所最欣快者

新京一日國通電：當一日治外法權撤廢，及滿鐵附屬地行政權移讓實施之際，植田駐滿全權大使，作如左之聲明：

客月五日，關於在滿洲國之治外法權之撤廢，及滿鐵附屬地行政權之條約，調印，以本日為期，已至見圓滿的實施者，為日滿兩國實不能不欣快者也，本條約之真義，可謂由原來即在於滿洲國之健全的發達，同時，並欲使日滿兩國融和發展之基礎，益益深固者也，依今次之條約之實施，亘司法，行政之全般，雖見撤廢移讓，而於暫時之間，關於對於在滿日本人之教育，及神社之行政，與平時行政一同，仍以之保有於日本國者，確信依此，可為與滿洲國間之精神的結合而鞏固之，此等之行政與日本之國體及國民生活，有密接不可分之關係，且當此之實施，考慮滿洲國諸般之關係，企圖與此之調和同時，以使之適應於此劃期的新時代者也，即為行政機關者，又關於大使館新設教務部，於本使監督之下，圖神社及教育行政之一元化，又關於學校經營也，設置依日本法令之公法人的學校組合，及學校組合聯合會，以期經營之適當合理化，如斯，對於日本人之教育，雖爾為於日本國保有之，而其教育之根本精神，在於養成新事態要求的日本臣民，同時，欲使日滿一德一心之心髓，顯揚徹底者也，其使命實可謂為重而且大，由此之實現，須待於日本側機關，及學校職員之粉身碎骨之努力，同時，由於原來，苟非由滿洲國側之互物心兩方面之援助，與在滿日本人之共心致力時，到底不能達成所期之目的也，願在滿之官民各位，善自協力，於本使之所念願者，乃所切望不已者也。

在齊警務機關 委讓接收式完竣

齊齊哈爾一日國通電：於全滿警察權之委讓，齊齊哈爾總領事館，亦自紀念治廢之一日午前十時始，舉行警察權委讓，及接收式，復自十一時，於警察所，舉行接收披露宴。

中國對外宣傳中樞 移於廣東

香港二日國通電：因為日軍活躍進，之佔據上海，南京政府之對外宣傳之根據，已自根本上覆滅，故國民政府新行決定，以廣東為宣傳之中樞地點，又此次廣東之政軍聯席會議，決定設立宣傳部，擴大宣傳，而由各種之方法，從事巨大之宣傳運動云。

駐奉意總領事赴京 捧呈承認滿洲國書

新京二日國通電：意大利奉天總領事，克魯台宰氏，為捧呈意大利國之承認滿洲國書之故，搭二日午後六時三十分著之亞細亞車，由奉天來京。

于侍從武官抵齊 舉行聖旨傳達式

齊齊哈爾一日國通電：滿洲國皇帝陛下，以犒勞今次事變出動前方樹赫赫武勳，為國軍吐萬丈之氣焰，旋之石部隊將兵之恩旨，御差遣于侍從武官於日滿軍關係者，及在齊各機關代表，多數出迎中，搭一日午前七時五十分列車來齊，臨時休憩之後，午前十一時，於南大營之第三教導隊，舉行嚴肅聖旨傳達式矣。

【定期開催 大祝賀會】齊齊哈爾一日國通電：迎茲於○○方面，樹立多大殊勳我等勇士之石部隊之凱旋，齊齊哈爾國防婦女會，為感謝與慰勞將兵之奮戰之故，於五六日頃，開盛大凱旋祝賀會，目下進行準備中。

日軍佔領廣德後 又進迫宣城
長樂舖部落昨已佔領

廣德一日國通電：占領廣德後，無少憩之暇，即由宣城街道上西進中之○○部隊，繞五龍山麓猛擊中，敵於退却之際，將街道上橋樑全部爆破，我工兵隊努力修理，繼續奮鬥中。我部隊一日夕刻，更繼續西進中，與宣城之距離，更為短縮。

廣德二日國通電：由廣德，向郎溪猛進中之○○部隊，本日朝來，由陸家舖經丘陵地，向西北突進，午前十時，已將長樂舖之部落佔領。

華各省共軍改編 出動最前線

東京二日國通電：二日據確實方面之情報云，將江西，福建，湖南，湖北，廣東之共產軍，集合湖南省，新行改編，隸于蔣介石直系軍之前線總指揮官張治中支配下，以之作為新編第四路軍，與新編第八路軍同樣，均出動至防衛南京之最前線云。

正太線方面 敵軍死傷五萬

東京一日國通電：大本營陸軍部，一日午後五時發表：自十月中旬，迄十一月上旬，於華北方面，正太鐵路沿線地區之作戰，予敵之損害概數，由娘子關附近，至太原，平地，死傷數五萬一千，（遺棄屍體約一萬二十五百名）捕虜似約在三百名。

滿日郵務協定 改正主要事項

新京二日國通電：滿鐵附屬地中，垂三十年來之郵便局之招牌，已於一日移讓附屬地通信行政權之期，一齊換上郵政局之新招牌，而施行滿洲國之郵政制度，原來滿洲國之郵政制度，與日本國之郵便制度，在手續上，原有相當之不同，故郵政總局與遞信省郵政局，進行改正滿日郵便業務協定，於十一月廿九日調印，因而居住附屬地中者，毫不受如何之不便，而仍如從來之便利，改正之主要事項如次：

一，開始辦理證明內容集金郵便，及發到滿洲國關東州之航空小包郵便。

二，滿鐵附屬地中，由上列二制度，代替從來所辦理之代納關稅制度，對於赴日本之小包郵便物，請求辦理費用另納及將郵往國外所科之關稅與其他之費用，使收受人負担者，改為寄出人負担，於是在贈答品之送達等時，收受人從來所有之意外迷惑，遂一掃而空。

日本政府正式承認西班牙佛蘭哥政權

已由外務省發表同時向內外聲明

東京一日國通電：帝國政府，於一日午後三時半，以佛蘭哥政權爲西班牙政府，正式承認之故，同日午後四時半，我外務省如左發表矣。

於防共鐵壁下

帝國政府，已決定承認西班牙佛蘭哥政府，十二月一日，承認在京佛蘭哥政府代表者之資格。同時經同代表而將承認之旨，通告佛蘭哥政府矣。

承認佛蘭哥政權 正式手續已完了

東京一日電：日本政府，決定承認佛蘭哥政權爲西班牙正式政府，業經上奏，蒙御裁可。故廣田外相，於一日下午三時半，邀請佛蘭哥政權代表富蘭希士哥，戴爾卡斯蒂約氏至外務省。日本政府與佛蘭哥政權間，於接受交換公文書件後，廣田外相將以口頭宣言，日本政府以十二月一日爲期，爾今承認佛蘭哥政權爲西班牙國正式政府云云。待正式手續完全完了，日本政府於茲將否認西班牙國人民戰線派西班牙現政府，確認屬於國民戰線派之佛蘭哥政權爲日本政府之友好國。故政府於同日夕刻發表外務省聲明並當局談，向中外宣明承認佛蘭哥政權云。

廣田外相致祝電

東京一日國通電：廣田外相，當佛蘭克政權承認之際，一日以左之聲明，致電佛蘭克將軍矣。

當帝國政府承認貴國政府之機會，余對閣下表示深甚之祝意。同時如期兩國間之歷史的友好關係，確信可益形緊密，於茲祈閣下之多幸，與西班牙國民之繁榮。

外務當局發表談

又電：關於承認佛蘭哥政權，日外務省，一日午後四時半發表如左談話：

外務省當局談：

此次日帝國政府，決定承認西班牙佛蘭哥政府。西班牙內亂，不幸未見終局。然佛蘭哥政府，不但佔據西班牙本土之大半及殖民地全部，較諸瓦倫的亞及巴塞洛納方面之無政府狀態，在其佔據地之行政及司法，均照常實施。

該政府之基礎，已呈鞏固，由凡百之點觀之，承認該政府，可謂即於現實事態。

原來西班牙內亂，基於共產黨之策謀，而人民戰線派之活動而惹起者。此事徵諸內亂勃發之經緯，異常明白。

佛蘭哥將軍，自客歲內亂勃發以來，以共產黨無政府主義之驅逐爲目標，由防共見地觀之，其同志之德意兩國，去年十一月，已承認該政府，爲周知之事實云。

今般由於帝國政府之承認，與反共產主義之點一致之佛蘭哥政府與帝國政府之交際。即行實現者，誠堪慶賀。同時，則帝國與德意兩國間所存在之緊

日英折衝中

爲滬海關問題

倫敦一日國通電：對於日本之上海海關接收問題，倫敦之外國消息通，一日言明如次：

日英兩政府，目下對於關於中國海關問題之日本之企圖，並對於英美法三國之自國權益之保護策，交換意見，繼續折衝中。

外人稅務司將總辭職？

日接收滬海關

倫敦一日國通電：上海特派員據得利黑拉爾德報，上海特派員也德哥斯毛氏，一日發電云，上海總務司梅芝氏以下外人稅務司，一同已決定，如日本接收海關時總辭職。傳謂梅芝氏，亦將斯旨通達英國政府矣。

密關係，亦因此而愈益鞏固，以是其意義尤覺深重焉。

哈爾濱地方法院公示　第　號

爲公示送達事案查本院受理康德四年來字第九五號大美表行與李文濤返還股欵一案茲以被告人李文濤所在不明據原告代理人孫振一聲請公示送達前來業經裁決照准除依民事訴訟例第三百八十六條以職權選任熊友仁律師爲被告特別代理人外合依該條及一百八十四條第一項將應送達之傳票公示仰即知照此計附傳票一件於左

傳票

康德四年來字第九五號原告大美表行返還股欵一案

被傳人　李文濤

應到處所　本院民庭

應到時間　康德四年十二月廿五日上午十時

如被傳人不到時得依到場人之聲請由一造辯論而爲判決

右指定言詞辯論日期屆時到場是荷

康德四年十一月三十日

哈爾濱地方法院書記官　于濟忱

拍賣佈告

一，案件番號　民國十六年執字第七一四號

一，當事人　債權人　東拓會社　右代理人民斯基律師

　　　　　　債務人　張匯川

就右案件實施拍賣如左特佈告

一，拍賣標的　種類（土地及建築物）土地乙字第六一號七九〇，四四平方米　煉瓦造亞鉛板葺三階建築物一棟　煉瓦造亞鉛板葺二階建築物三棟

　　　　　　　數量

　　　　　　　品質　舊的

　　　　　　　所在　哈爾濱市道外南六道街五號

一，拍賣最低價格　國幣三萬四千四百三十二元一角一分整

一，拍賣開始日時　康德四年十二月廿四日上午十時

一，拍定之日時及處所　康德四年十二月廿四日上午十一時　區法院執行股

一，拍賣處所　本區法院執行官辦公室

一，閱卷處所

一，拍賣方法　入札

一，擔當執行官　朱應豫

一，利害關係人應於前記拍賣日時到前記拍賣處所

一，對該拍賣標的有權利者速聲明

康德四年十一月廿七日

哈爾濱區法院民事執行處

拍賣佈告

一，案件番號　康德三年執字第九八號

一，當事人　債權人　雅布洛闊夫米哈依里也夫拉　母皮也夫　右代理人古列維赤

　　　　　　債務人　穆蘇里滿神道公會　右代理人　阿結也夫

就右案件實施拍賣如左特佈告

一，拍賣標的　種類　地段租權

　　　　　　　數量　面積一四五方沙繩

　　　　　　　品質　上等

　　　　　　　所在　哈爾濱市道裏炮隊街一七一號

一，拍賣最低價格　國幣三千五百三十七元九角整

一，拍賣開始日時　康德四年十二月二十四日上午十一時

一，拍定之日時及處所　康德四年十二月十三日上午十一時　區法院執行股

一，拍賣處所　本區法院執行官辦公室

一，閱卷處所

一，拍賣方法　入札

一，擔當執行官　朱應豫

一，利害關係人應於前記拍賣日時到前記拍賣處所

一，對該拍賣標的有權利者速聲明

康德四年十一月十九日

哈爾濱區法院民事執行處

啓事

啓者博克圖寶隆裕興記採木公司包銷興安採木公司各樣木材出品

種類營業

落葉松　電柱　長短櫬木　一切元木　大小枕木　大小椽木　無一不備

物美價廉，批發零售，恐未週知，特此登報聲明

賬房設濱洲線博克圖驛電話四一番

濱洲線博克圖驛 興安採木公司啓事

營業種目

電柱及根物　枕木及薪材　足場丸太材　建築及用材　其他丸太類　批發零售不誤主顧

一切均保落葉松並各種材料白樺　品類繁多　不及備載

賬房設博克圖一面街電話一七番

支店哈爾濱八區義昌隆電話三三九六番

支店海拉爾中央大街永田商店電話四六六番

興安採木公司總經理　金澤仁謹啓

王老善人訃告

滿洲帝國道德總會王老善人鳳儀公于本年十一月二十五日晚九點二十分鐘壽終恐難遍知謹先奉聞善後辦法另行函知

本會同人敬啓

孤子王國華泣血稽顙

鳴謝 太平 聯保 安平 保險公司 賠款痛快

啓者敝磨前因不慎致肇焚如幸事前經徐益三君介紹在哈爾濱太平安平保險公司保有火險九萬圓又在聯保保險公司保險七萬圓肇事後當報由該三公司派員勘驗屬實除將殘餘物品發還外并即按照損失數目實足賠償國幣共十三萬八千圓整內計太平安平公司名下攤付七萬七千六百二十五圓聯保公司名下攤付六萬零三百七十五圓一經解決即迅照賠付絕無留難似此手續敏捷辦事公正誠所罕見且足徵該三公司之資本雄厚信用昭著敝磨領款之餘無以爲報特此鳴謝并介紹各界之欲其房產物業得有安全保障者知有所採擇焉

樺川東盛恆火磨謹啓

注意

一九三八年的大衣

是珍珠絨的！

福豐號百貨店　有備

聲明遺失作廢

儲紙　匯票

査本號於十一月二十七日由五常公益糧棧名目驗妥羅津一等混合保管元豆415號儲紙一張並哈濱三井洋行照付20 21號匯票兩張計國幣四千五百二十六元四角四分不意於來哈途中遺失除向鐵路局三井洋行聲請補發外特此登報聲明將己失之匯票儲紙作廢

五常公益糧棧啓

尋人

啓者敝號學徒楊洪興年十五歲係山東招遠縣人於十一月二十四日下午九時半許身着青絲棉袄棉褲青帽青棉鞋私自外出迄今未歸向其親友處打聽皆無消息如有知其下落向敝號送信或親自將其送到時定有重謝

道裏十三道街二四號院內三戶志成洋服工廠啓

懸賞尋物

鄙人於十一月二十九日夜間十一時許在道裏田地街及工廠街拐角處偶一不慎將黃色手提公事皮包遺失內有支那語會話教科書速成日本語讀本等如有人拾得請送到地段裏大興旅館三階十六號清島圓造處備有薄酬儲款以待決不食言

虎林縣商會清理荒商三盛東債務聲明

査荒商三盛東於康德二年十月六日經本會依法將保存之物品拍賣貸價扣合每債額國幣一元攤配國幣一角三分一厘五經大多數債權人承認及官府備案後起始開領迄逾二載前來領取者已至五分之四其未前來領取之五分之一多係遷往他埠殊屬遺憾本會爲促其善後完善起見特刊報端使未來領債權人遲遲不速前來領取俾資本會清理善後完善而期債權人不受其意外之損失特限於康德四年度年末日爲清理完案期過期即作無效特此登報聲明

緊要聲明

逕啓者敝公司自康德三年十月一號會僱用日本人吉野茂氏担任林場查山職務至同年十二月底該自行辭退脫離雖無棲身之業仍在敝公司淨居至本年十月初旬於五號該私自漂廳在外迄至刻間永未見其歸宿恐其在外發生他故始此聲明所經其在外欠人人欠暨其他各事等項須歸吉野茂自行料理與敝公司毫無關係不負一切之責誠恐滿外仕商不週知特登報端以資證明

博克圖驛新義採木公司總經理人李德財記啓

丟失借劵聲明

鄙人濾借據於借與于鳳山國幣二百圓有惠忠粥鋪保一百圓居同合發祥所保一百圓有東記保條二張于鳳山十二月二日將此款完全付清債權人東記將此兩張保條丟失無論落在何人之手概作無效因此借劵彼時未寫債務人之姓名債權人額位空開何人拾得不可在債權人空額上添寫人名再與債務人索討此欵特此登報聲明

聲明人王東坡

巴拉斯　電話第七五〇四番

今日公演　最後一天

聲勢浩大之空前傑作！

氣象萬千之藝術結晶！

是東方的「情山情侶」！

新的「魯濱遜漂流記」！

孫瑜導演

主演：龔智華　黎莉莉　韓蘭根　章志直　費柏青　金燄　宗由　吳茵　白璐　徐健

到自然去（華安出品）

劇情如長江大河一瀉千里！

劇力如倒海移山地動天搖！

聯華公司全部對白有聲巨片

票價：早場至三點止樓下一律一角　晚場角半

時間：每日由上午十一時半開場循環開演隨時入座

敖連特　馬迭爾　世界唯一音樂大家「蘇賓」氏成功傑作

波蘭革命歷史音樂歌唱巨片　長恨歌

合演　月夜殭屍

今天開演兩部歐片

敖馬均一點開

首次來哈

再接再厲又一套轟動一時的航空鉅片

幕幕是血的怒吼！

段段是死的恐怖！

備有滿文詳細說明

法國影片公司珍貴傑作

橫飛沙漠·空前壯舉·遭匪奇襲·與機同亡·爲救愛女·身碎頭破·殺身成仁·

航空大俠

光陸

今日一點半開演

悲壯慘烈視死如歸！血爲之沸神爲之奪！

COURRIER SUD

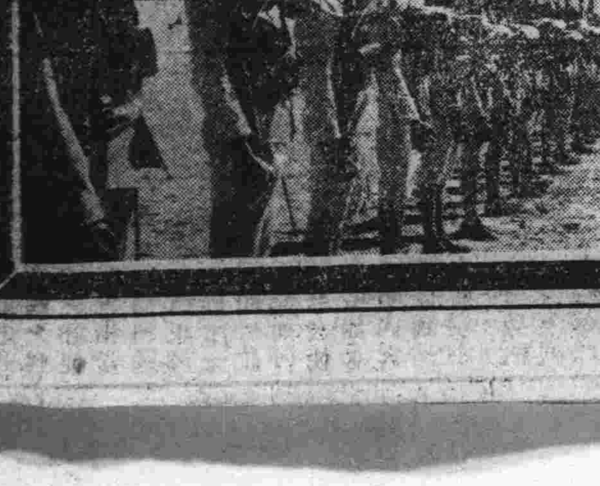

加演·中國事變新聞

縣街制度昨公佈實施

濱江省公署飭令各縣遵照

地方機關由茲面目更新

依據七月一日，滿洲國政府行政機構改革之本旨，十二月一日地方各機關，亦隨之大改組。查哈市各機關，除哈爾濱市公署以及其他各機關，內部組織，均有變更，惟實施日期尚有問題外，而濱江省管下各縣公署，則於昨日（一日）改革實施，縣制及縣官制，並已確立之街制村制等，中央正式命令，業已頒布到省。而省方已飭知各縣公署遵照實施如左：

縣制　監督縣之法人官，須承法令範圍以內，更對於公共事務之處理，由縣依法令實施之。縣之名稱及區域，須按國家行政區劃而規定名稱及區域，縣之設置及廢止，並名稱，區域之變更，須依勅令定之。縣之設置並廢止，及區域變更，須依縣事務及財產之場合，由國務總理大臣定之。縣之境界，亦由國務總理大臣定之。縣之管內居民，財產，營造物，爲縣負担責任之義務。縣長爲統轄縣之代表，縣長有獨裁縣行政職權，並一部縣官吏之採用權。

縣官制　縣內置以下之職員，縣長荐任，副縣長荐任，事務官荐任，警正荐任，技佐荐任，登錄官荐任及委任，視學委任，屬官委任，警佐委任，技士委任，警尉委任。在上述定員外，尚置視學委任，屬官委任，技士委任。以上各職員，由國務總理大臣任命之。縣長由省長指揮監督，執行縣內行政事務。縣長指揮監督所屬官吏，進退或賞罰，須呈得省長之認可。縣長有委任警察署長及街村長之權限。副縣長輔佐縣長，進行縣行政，縣長有事故時，由副縣長代理之。

街制　街爲法人，承官之監督，於法令範圍內，處理其公共事務，並依法令或慣例，屬於街之事務，街之設立廢止，或名稱區域之變更，由省長呈國務總理大臣之認可可定之。街之設置廢止或區域變更時，關於街之事務及財產，有必要之事項，由省長定之。關於街之境界，有疑義時，由省長裁定之。凡於街內住所者，爲其街住民。關於街住民之權利義務，或街事務，得設定街規則。街置街長，副街長，司計事務員，及其他必要之吏員，均爲有給吏官。街長副街長，及司計，每街各爲一名，事務員及其他吏員之員額，由街長呈縣長之認可定之。街長副街長及司計，由縣長任免之。街長之任期爲二年，但不妨重任。事務員及其他吏員，由街長任免之。街長統轄街代表，街長担任街之公共事務及依法令或慣例，屬於街之事務，並關於警戒防禦住民之緊急危害事務。街長指揮監督吏員，並得行懲戒，其懲戒處分，爲譴責及十元以下之過怠金。

村制　村之事務，與街之事務組織設立，大致相同。村置村長，助理員，司計，事務員，其他必要之吏員，均爲有給員。村長統轄村，代表村，助理員輔佐村長，有事故時，代理其職務云。

舉國歡騰之一

治廢實施祝賀宴

哈市官民四百餘人參加　隆重舉行以示永久紀念

關於治外法權撤廢慶祝儀式，各機關分別舉行，同時協和會舉行學生音樂大會，以示慶祝，並紀念是日永久不忘。晚間五時，於南崗新哈爾濱旅館，舉行祝賀宴，計是日到場官民共四百餘人，於五時半，即開始宴會，首由主席韋市長致詞，謂：『我國自建國以來，僅六易星霜，友邦日本帝國，以日滿不可分離之關係，努力指導提携，諸般政治，莫不步入向上之途。而盟邦日本，又將在我國享有多年之治外法權實行撤廢，又將南滿附屬地行政權實行移讓，使我國成爲完全獨立的國家。並値此軍事傍午之際，毅然決然撤廢治外法權，並附屬地移讓權，我國朝，野，對於盟邦帝國之厚意，當永久不忘。今日舉行慶祝宴會，以重永久之紀念。並祝日滿兩國前途不可限量』云云。次由樋口特務機關長及鶴見總領事，先後致詞，然後由施省長致詞，略謂：『於治外法權之撤廢，中國自歐戰後，即唱撤廢治外法權之高調，曾組治外法權調查委員會等團體，終因未達良善之途，宣言乃成空文，欲收回治外法權，除以武力，實難達到目的。友盟日本爲援助我滿洲國，使成爲完整之國家，乃毅然決然將在滿治外法權撤廢，並將附屬地行政權完全移讓。回想友盟之治外法權撤廢，不在今日，乃在於承認我國之日始。友邦將享有若干年之治外法權，及費若干血汗及金錢所得之附屬地行政權，完全撤廢與移讓，可謂犧牲已達極點矣。於十九日，意大利正式承認我國外，尚有少數國家正在承認中，完全係友邦從中提携努力所致。以在哈而論，我國對其他各國，並無宜言所謂治外法權之事，不過與以特別恩惠但借此機會，特別恩惠亦或可將其廢止。此後更應日滿一德一心，造成東亞王道樂土，方可維持東亞和平，最後，敬祝日滿兩國國運昌隆。』然後一同舉杯敬祝。並由楊高等法院長致詞，最後由施省長率領三呼大日本帝國萬歲，即行閉幕云。

哈警察廳人事異動

紀德昌榮轉吉警廳保安科長　經緯署長任命山川喜平

哈爾濱警察廳，茲爲充實內部陣容，刷新警察行政計，於前日（一日）正式發表一批人員移動令。計原經緯署警佐張北超，調轉保安科交通股長。原特務科警佐友常猶吉，調轉衛生科衛生股長。原保安科警佐森山進，調轉保安科風紀股長。原外事科警佐石川武雄，調轉特務科辦事。原新安埠署警佐長濱國吉，調轉經緯署總務主任。原顧鄉屯署山內由三警佐，調轉松花署總務主任，兼兵事主任。原松花署熊本義男警佐，調轉新安埠署總務主任兼兵事主任。原經緯署警尉渡邊利顯，調轉外事科辦事。原外事科警尉平山猛，調顧鄉屯總務主任，兼兵事主任。原南新署警尉土居彌八，調外事科辦事。原特務科警尉小川繁雄，調松花署辦事。原松花署警尉梨木靖司，調特務科。原松花署警尉杉田九郎，調轉特務科辦事。原衛生科警佐徐貴廉，調衛生科防疫股長。原香坊署警尉後藤三郎，調轉警務科兵事系事務。原警務科警尉廣武敷馬，調轉經緯署辦事，原正陽署警尉岡崎務，調轉南崗署辦事。原警務科警尉菊地政太郎，調轉香坊署辦事。原警務科警尉補，內田忠一，調轉正陽署辦事。原新安埠署警長任本勇吉，調轉警務科辦事。原南崗署警長堀次郎，調轉警務科兵事係事務。原松花署警長胡桃博夫，調轉警務科辦事。原該廳警佐久佐賀清，調轉濱江省珠河縣。原該廳警尉山口茂，則調轉濱江省呼蘭縣。此外珠河縣警佐山下勘治，則調轉南新署總務主任。以上各被調轉人員，皆限於短期中赴任視事云。

又：哈爾濱警察廳，基於此次人事之異動，原經緯署警佐張北超氏，調轉保安科交通股長。而前交通股長紀德昌氏，榮轉吉林省警察廳保安科長。目下正擱擋一切，定於三數日中，離哈前往吉垣赴任云。

又：經緯警察署，該署署長，自前任署長榮轉後，該署署長，暫由張北超氏代理，迄今仍無相當人選。茲者警察廳以該署署長一任，未便久懸，現已決定任命山川喜平氏接任。該氏奉令後，決定於短期內赴任視事云。

市自治會昨解消

下午一時舉行解消式

對各委員發給獎狀及紀念品

爲哈爾濱特別市時代之市政決議機關，且具有相當歷史之哈爾濱市自治委員會，自本年七月一日特別市改爲普通市後，按一般市之體制，該委員會已無復存在之必要，故於日前，市公署奉中央政府命令，即自十一月三十日起，將自治委員會解消。市署當於日昨（二日）午後一時，召集日滿俄各委員，舉行解散式。茲誌其式典情形如次：

式典順序　一，於午後一時許，各自治委員全體二十名，及市方韋市長，以次大迫副市長，馬行政處長，近藤工務處長，高財務處長，及各科長等，約二十餘名，齊集就座。依下述式次，開始舉行。一，着席，二，開會，三，向國旗致敬禮，四，市長致詞，五，自治委員長致詞，六，感謝狀及賞品授與，七，閉會，八，紀念攝影。

市長致詞　韋煥章市長起立致辭，謂：『當今哈爾濱市自治委員會舉行解散式之際，實不勝感謝諸君於百忙中蒞此。哈爾濱市自治委員會，於日前三十日，奉中央政府命令，即自十一月三十日起截止，另行組織諮詢機關。因中央政府以全國各市，均無自治委員會之組織，哈爾濱市，自特別市解消後，一切均與其他市相同。因此爲圖其一律，故先發令解消左諮詢決議之自治委員會，而於將來另組織其他諮詢機關也。按哈爾濱市自治委員會，由於全體委員之相互努力，數年來，對於哈市之發展上，樹有不可泯滅之偉勳。今一旦奉中央政府命令，企圖全國一致而解消，不無遺憾。但諸君均爲哈爾濱市之士紳，今後仍希代表市民，對市政上有所指導，是所至望於諸公者也。當茲開會之首，略致數語，作簡單之致詞，同時對諸君過去之努力，特別表示敬意與感謝』云。該氏致詞畢，

張廷閣致詞　即由李鳳標委員起立，代表張廷閣委員長致詞，略謂：『自治委員會成立迄今，屈指四年有餘，在此數年中，對於市政一切之進展，完全由市署當局努力擘劃，促其向上，故有今日之崢嶸景象。各委員等，實無何勞績之可言，僅爲代表市民陳述所請之意見於市當局，或諮詢議案而已。應認爲市當局之英斷與努力所致，而歸功於市當局。自治委員會，誠如市長所言，自十一月三十日起始解消，然並不因此而悲觀。蓋從前雖名稱爲自治委員會，固爲諮詢之機關，並非議決即可進行，其內容仍須遞遞市當局之斟酌可否，故若將來組織同樣之諮詢機關，雖制度與前稍異，而內容乃無不同者之觀察也。據適纔市長致辭謂：自治委員會同仁，將來仍希代表市民，陳述意見。依此對市民更深一層之關切與保障，謹代表市民，對市當局表示謝意』云。

委員獎狀　於氏致詞畢，當由市長發給各自治委員獎狀，並紀念品，其獎狀文曰：『自治委員會，議決之大權，操本市要政，代表市民，貴委員受任以來，治理，藎籌宏議，卓著賢勞，贈狀感謝，用表微忱，右感謝××委員，哈爾濱市長韋煥章。』

市長召宴　此外並予二十名委員，美式座鐘各一架，復定於午後六時，假座宴賓樓，由市長召宴各委員，各處科長作陪，於此自治委員會即正式解消云云。

關於運送鴉片麻藥等

當局重新制定辦法

將以前規定廢止以期圓滑

關於發給阿片麻藥及吸食器具運送執照事宜，向由專賣署直行辦理。惟當鴉片行將官營之際，對於地方機關之轉令，尚未徹底。關於實際運送事件，每有糾紛之發生。茲當改正其內容，自本月一日施行矣。爲期進行之圓滑計，決將從前之規定，全部廢除，昨已由專賣總局，函關係各機關，協力進行，其辦法如左：

一，政府公認者，欲運搬阿片麻藥及吸食器具時，由專賣官署長發給。如另紙樣式之運送執照，及自運執照。但實阿片及麻藥時，得以另紙樣式之賣下票，代用右之執照。

二，運送執照，欲使運送人運搬時，及自運執照，欲自身携行時，均應以複寫式作成二份，一份發行官署存卷，其他一份，交付運搬者。運送執照，須由運送人向鐵道當局提出之。但實阿片或麻藥時，買受者，自身不携帶現品，而向鐵道當局託送時，發給代用執照之賣下票兩份，一份須向鐵道當局提出之。

旅團長會議

收得良好結果

濱江地區警備司令部，爲謀地方治安之安全，遂於前日（一日）午前十時，在參謀長辦公室，召集十六十八兩旅長，及七個團長，開催旅團長會議。由司令官訓示後，即開始議事，由森顧問質問各出席將官地方治安狀況後，當抱定肅清匪患而維持治安之主義，向前途邁進計畫。故至午後四時散會，已收得良好效果，午後五時，在日滿俱樂部，歡宴各出席將官云。

警察廳統計

全哈十月份火災

昨日發表共發生二十一次　損失達三萬八千五百餘元

哈爾濱警察廳保安科，對於本市十月份火災統計，昨日（二日）正式發表，其詳細如下：南新警察署管內四起，香坊警察署三起，經緯警察署管內八起，太平橋警察署管內二起，南崗正陽兩警察署管內各二起，以上共計二十一起。損失房間貨物等價値三萬四千三百二十八元，被延燒者七戶，損失房間貨物等四千二百五十元，合計損失三萬八千五百七十八元，並燒死無名滿人乞丐二名。其火災發生原因，共分九種，爲火柴火一，香火一，放火三，炕火三，爐火一，漏電火七，竈火一，煙筒火三，燭火一，以上被災之二十八戶，內中已保火險者十戶，其餘十八戶則未保火險云。

松花署力謀

冰上交通安全

現在結冰不堅　通令禁止行車

哈爾濱警察廳松花警察署，自改組以來，因管轄區域擴大，對於管內治安力謀良好，同時對於方行封凍，冰勢未堅之松花江，往來行人，及各種車輛等，一概不准通行，以重人命而保安全。昨已由松花署飭令各派出所，特別注意，俟冰凍堅實後，再依制定之道路通行。目下該署已在積極準備劃清行車及人行交通道路中，此外關於冬季治安，除已設之各派出所外，將組成巡邏檢查班，朝夕活動於管內，以防不逞份子之蠢動。

哈警察廳與市公署

對勞力急需籌畫事宜

協力進行調查供給可能數目

哈爾濱警察廳及市公署，依省當局訓令，對於勞力供給之可能數目，已開始調查，並依以下各項實施，進行辦理之。計

一，關於調查，應分爲第一次供給可能者，第二次供給可能者，第三次供給可能者之順序。

二，調查日期，以每月一日現在。

三，報告日期，於每月十日以內封發。

四，勞力，報告樣式，須依別記調查表，供給可能者數目，及勞力供給可能者數移動表辦理。

五，增減時，一時若有五十名以上增減，須於即時將供給可能順序別工具數報告之。

六，於哈爾濱市方面，以警察廳爲主體，得與市公署互相聯絡處理之。

昨日開催之市校長會議

教育當局指示事項

＝關於新學制之施行及學校之改編＝

今日仍繼續開會進行研討

市公署教育科主催之市立及私立滿系小學校長會議，已於昨日（二日）午前九時半起，在道裏商會會議室內開催矣。計韋市長，大迫副市長，馬行政處長，及省側派員，並全市各校校長八十餘人參集，下依式舉行。關於新學制施行，學校改編等事項之指示，當由邊教育科長等逐一說明，本日（三日）仍繼續舉行，進行研討。茲誌指示事項重要者如下：

一，教育方針：遵照建國精神及訪日宣詔之趣旨，以咸使體會日滿一德一心不可分之關係，及民族協和之精神，闡明東方道德，尤致意於忠孝之大義，涵養旺盛之國民精神，陶冶德性。並置重於國民生活安定上所必要之實學，授與知識技能，更圖保護增進身體之健康，養成忠良之國民，爲教育之方針。

二，學校教育要綱：教育方針，依有效適切之具體的方法，使得徹底實現，力排抽象的迂闊之方法。㈠以精神教育爲主眼，而圖陶冶人格，涵養德性，以期國民精神之發揚光大。㈡注重勞作教育，培養愛好勤勞之精神，以期不陷於偏知教育之弊。㈢排除預備教育之觀念，冀使學校體系上各階級之教育，咸爲完成之教育。㈣重視實業教育，或實務教育，使初等教育，與之有密切之關聯，而中等及高等教育，則以依此行之爲主。㈤關於體育，使了解其精神的意義，並與衛生方面相輔，而努力於保護，增進國民之健康。㈥置重點於幼少年之國民教育。㈦關於中等程度以上之教育，考慮社會之需要與供給而施行之，防止所謂學問遊民之窟出。㈧對於女子教育，努力涵養婦德，特施實務的訓練，俾能達成良善賢母之使命。㈨致力於教師素質之改善，與其實力之向上，而以設備及其他物的要素爲第二義。㈩考慮社會之文化，民度，財政等，使不至相懸隔。㈪力求教育之國家的統制，並力使適應地方之實情。㈫使學校與社會有緊密之聯絡，而獎學學校爲社會教化之中心。㈬對於私人經營學校，雖無不准，但對於其經費，教育方針及教師之任免等，嚴重監督之。

三，學制起草上之要點：㈠在學校體系上，力使短縮之修業年限，並謀教育內容之充實等，以期適應民度與文化之途徑。㈡注重教育之機會均等，於進入上級學校之途徑，力圖圓滑。㈢學校對於設立主體，按學校之種類與程度，而統一之，一面謀經費負担之公平。㈣關於學科目，施以有機的統合而整理其數。㈤教育內容，雖一概置重於實業科目，但一面亦授以普通科目，俾得涵養圓滿之國民性。㈥日本語，依日滿一德一心之精神，作爲國語之一而重視之。㈦以道德教育爲主心，以國民精神爲基礎之精神教育，力使於所有學科目上，普遍施行之。㈧在不致紊亂學制體系之限度內，對於留學外國之聯接，力求圓滑。㈨學校名稱，不拘泥於舊有之稱謂，而採用適切之名稱。㈩考究學術蘊奧之研究機關，將來於必要時設立之。㈪關於在滿日本人之教育，另行考慮之。

校長及視學會議

昨日已圓滿閉幕（中）

＝施省長剴切訓示兩大端

爲單純的排日運動，旋而施行排日教育，國民黨部更大肆其宣傳，激發青年學生，與一般民衆之脆弱心理，因之排日思想，愈形進展，反日侮日，及否認帝國條約既得權利之事，不一而足。遂致演成今日抗日之局勢計七，自月七日，於蘆溝橋肇事，遞由華北而華中而華南，戰況日展，友邦皇軍節節勝利，則以中國與友邦抗，有實如螳臂當車，絕無倖理。惟友邦向抱八紘一宇之宏願，弔民伐罪，扶弱抑强，此次事變，事前自遭不法射擊，而一再隱忍自重，最後不得已乃取斷乎處置手段，以達成大亞細亞主義。努力於日滿華三國之提携，而謀東洋民族共存共榮之幸福。其皇軍出動之目的，對中國並無領土野心，所營救者，中國四億良民所討伐者，只共產軍閥，凡此種種眞義諸位，尤須有深刻之認識者也。諸位身任學校，或地方教育之責者對於以上兩點，一者，須覺悟，以前舊學制之非是，亟力奉行新學制，俾收圓滿之效果。一者要深自明瞭中國十數年來排日教育，所生之錯誤，對於時局眞相，並日滿一體情形，切實傳達學生及民衆，此實諸位目前之最大責任，而亦即鄙人所厚望於諸位者，希共勉之。省長廳長致詞完畢，即入於議事。首爲協議事項，繼續指示，注意，希望，質問等事頃。至午後四時，乃圓閉幕。午後五時，由施省長設宴於道裏新華樓，召宴各出席之校長視學云。

教育廳長訓詞　本日召集諸位校長並縣視學來署開會，其目的一面在講習新學制及學校規程之旨趣，一面協議各指示，諸問，希望，注意各事項，故會期雖僅二日，而所期効果甚大。鄙人今與諸位會晤一室，欣幸之餘，特舉其犖犖大者，向諸位言之。

一，新學制內容之理解：本年度，當此第二期建國運動開始，其偉大聖業，尤足爲我滿洲國家教育史上，最可慶祝紀念者，惟於五月二日所頒布之新學制，蓋教育爲國家百年大計，關係至重。翊我國新建，欲宜揚建國精神，明示建國之大理想，以期其國運昌隆，其道無他，是非有切實明朗之教育制度不爲功。現行之學制，概爲以前舊政權時代之遺規，數年以來，不過將其一部應急的改革，並未得通盤革新，然文教當軸，對此固無日不在念中也。良以舊學制缺點甚多，在精神上，以前思想龐雜，政體紊亂，與我今日王道主義建國精神，根本不相符合，在教育階段上，以前屬於準備教育，殊不適於國民生活程度。在學科上，只談空理，不重實務，既不切於國民生活實際，結果惟造成多數之高等遊民而已。（未完）

哈高法院招考之

執行官書記官

及格者已發表

哈爾濱高等法院，於本年九月十六及十七兩日，在該院招考之滿洲國第二次書記官及執行官普通考試，經該院對各應試者之答卷，詳加評定，擇其中成績優良者，於昨日（二日）已正式採取並榜示。各被取者，計錄取執行官，馬名驥一名。採取書記官孟慶文，張濱如，丁塑，李榮春，吳逸仙，田德裕，尚立敏，李明甫，岳景隆，賈大智，萬海宗，李明智，李向惠，韓棟傳，王成斌，田潤秀，韓則悌，韓九卿，張德裕，董長仁，李陸威，闞天鈞，劉振中，張文華，李維衛，關寶麟等十數名。而該等被取者，日內將由中央分配於各司法機關正式服務云。

市衛生科鴉片股

今日召開鴉片業主會議

研究各零賣所人事採用問題

於來年一月一日，全哈市鴉片零賣所，正式接收歸由市署直營，現正在進行全市小賣所調查中。對於將來各所人事之採用問題，有所研討。特定於本日（三日）午後二時，由市衛生科鴉片股，召集各零賣所業主，開會討論云。

經紀人組合

昨舉行創式

組合長任萬發億

由哈市青菓業發起而組織之哈爾濱市批發市場經紀人組合，折衝結果，業於前（一日）午後四時，在新世界，由六十餘青菓業者參列下，而盛大舉行組合創立式矣。當時由田中批發市場長報告設立經過。然後即開始選舉役員，結果，由田中場長指定各出席者，一致贊同，遂告解決，組合長任萬發億，副組合長任義昌泰，復合東，評議員任永盛合，成記等。至於預算，則爲歲入歲出五千二百元，至午後八時，圓滿散會云。

利息制限法
當局發表談

新京訊：利息制限法，已自十二月一日施行，司法部關於該制限法之大意，當局發表左記談話：今次利息制限法，已制定於公佈，關於該案，已調查日本國之實情，對不當急激之變革，為慎重留意，一面不陷，現狀維持，以是非為必，真為利息制限法規，努力實際上之効果的利用，以下大要之說明如左：

消費貸借，假例，金錢米穀等之貸借（民法第五百七十條規定該當之場合）之利息，定年二成以下，比現行制限率謀一成低下。

援用民法所定之利息限制率，係年百分之二十，然實際上，依大同二年十一月三日，司法部訓令第六百七十七號債務利率之法律援用之規則，許可月利二分五厘之利息，而國內之現狀，高率利息貸借不尠，然如斯高率利息，建國後已經相當歲月，準備各種之制度，且一般金融為低利，照應經濟界之現狀，為不當事實。

利息約定超過年二成之制限之時，就其超過部分無約定效力，又債務者，支辦任意超過限制，該超過部分之返還請求為可能，然五年以內，不為返還請求。支辦之對方，得拒絕其返還之請求。

消費貸借上，就債務不履行，當事者，為損害賠償之起見，定一定金額支辦之場合，金額不當高額之時，法院，於債務者金額減少請求之時，得為適當之限度減額。

次人知之淺薄，經驗之不富，又生活上之緊急的窮迫等，以苛酷條件，貸付之場合對該者處於罰金或徒刑，以謀苛酷條件之放款豫防。

查上揭之規定，為債務履行確保之起見，物的所有權讓渡契約等，取引上適用消費貸借上，同一効果者，債務者不依消費貸借契約之形式，於他契約之名，防止本法適用免避之者。

再說本法，自康德四年十二月一日施行之，本法施行前成立之消費貸借，不備之點，僅適用損害賠償之豫定額，其他依從前之例。

關於投資事業公債 發行八千萬圓
作為滿洲產業開發之用

新京訊：滿洲產業開發五年計畫，隨伴預定計畫，現已實現，政府為本計畫遂行起見，充當政府投資資金，今後發行投資事業公債，今次八千萬圓公債，依滿洲中央銀行之承辦，決定自十二月一日發行，本公債發行條件，前回第二次四釐公債，四分利付期限十年，每發行價百圓為格九十六元，於滿洲中央銀行承辦後，漸次對本公債所持者，就資金化，謀便宜政府當局，於民間鑑本公債之性質，實施買入，希望產業開發遂行上之貢獻。

滿洲膠皮會社 橡皮製品 銷路益增

奉天訊：奉天商埠地八經路橡皮製造工業大利膠皮工廠，（資本金十五萬圓代表社員境藤兵衛，）因橡皮需要之急增，從來之生產能力，在可能範圍內僅日產一萬雙鞋，則鑑需要之切望激增，今次協議奉天貿易界有力者柏內，行及西尾洋行二販賣店，三者間進股份組織下之事業擴張準備，並得大使館當局之許可，以資本金百萬圓（四十萬圓交付），創立滿洲膠皮株式會社，十一月廿二日完了登記手續，該社從來預定日產一萬雙鞋生產額，一舉改為出產倍增，對日產二萬雙鞋，作增產準備、則於前提對細川組所有之工場隣接地商埠地八經路，完了約二千坪之收買，且實行工場增築，並增設機器類，新築事務所會社直接為銷賣，現下之主要製品，為人力車，荷馬車用車輪類，商品包裝用系膠皮，為滿洲國之重鎮，今後之活躍頗堪期待。

治廢移讓之後 官吏消費組合
期待加入者增加

奉天訊：奉天滿洲國官吏消費組合，日前負債整理，業已完畢，於組織的經營之下，着着趨於更生之一途，尤其自平安廣場開設現營業所後，因其地處理的好條件之惠，成績極佳，現擁有約二千四五百之組合加入者，今次因治廢並移讓，奉天警察署員，地方事務所員，郵便局員等約千人轉入滿洲國，當然官消利用者增加，可以期待，而官消之營業方針，於辦理商品，附以某種限制，採辦商品，亦極力地場採辦，對於市內商人，堅持相當之讓步，因組合員確保，故官消今後之活躍，頗可期待。

大連市場開始 德國收買豆油

大連訊：據最近當地接到情報，德國之一般諸物價，不拘低落，因乳油不足貨，呈高漲勢，該補給不得不賴人造乳油，然其輸入人造乳油之原料大豆，收買近來比較的安價之豆油，着目頗為有利，在大連市場，經外商及日商，開始收買豆油。因此低至十三圓之豆油，於二十九日示强調，今後德國收買豆油，行任何程度，對於大豆及豆餅行市，與大影響，現各方面頗堪注目。而向德國輸出豆油，為數年以來之現象云。

新京取引所 移交我國管理

新京訊：依治外法權撤銷，附屬地行政權移讓，新京取引所，歸屬於滿洲國管理，自十二月一日，實新京官營取引所規則及其他關係法規之施行關於右項經濟部一日發表左記當局談，今次新京取引所，因日本國撤銷滿洲國治外法權，附屬地行政權移讓，結果，歸屬於滿洲國管理，按該取引所係官營，然滿洲國無營取引所制度，故亦無該法規，今次施行之關係法規，對付該取引所之移管，以謀整備，其內容，比關東局時代無大相異，雖移歸滿洲國辦理取引上無何等變化，本規則上罰則規定，悉除去之，蓋該案係滿洲國之援用法規，適用民營取引所之監督法，『交易所法』之罰則，即惡德行為，攪亂市場行為等，取引所犯罪行為取締上，以交易所法之罰則為充分。

再說新京官營取引所以外民營所屬株式會社滿洲取引所及株式會社，安取引所，亦於同時歸屬於滿洲國監督下，而現下之監督上，以現在之交易所法，無所不便。

漢藥杜絕後 以日藥代替

大連訊：輸入年額達二千萬元之滿洲國及關東州之漢藥，自事變以來，即告杜絕，行情暴騰，但自上月初以來，和藥（即日本藥）由大連到貨，漸次普及全滿，又腹地新藥，因匯兌管理，禁外藥輸入，故其銷路至廣，幾已取漢藥而代之矣。

今日放送節目

第二放送　十二月三日（星期五）新京放送局廣播放送節目

前	七五〇	國歌建國體操唱片
前	八一五	氣象通報
前	八二〇	初等日本語講座
前	八四五	格言先哲故事唱片
前	九三〇	國樂—唱片
前	九四五	建國體操
前	一〇〇〇	學校講話
前	一〇四五	經濟市況（大連，新京）
前	一一五〇	舊劇—唱片
前	一一五九	時報
後	〇〇一	舊劇—唱片
後	一〇五	經濟市況（哈爾濱）
後	一一〇	經濟市況（大連，新京）
後	一二〇	新聞
後	一三五	清唱（哈爾濱）
後	四四五	經濟市況（哈爾濱）
後	四五〇	經濟市況（大連）氣象通報，經濟市況
後	五〇〇	新聞，唱片
後	五二〇	英語新聞
後	五三〇	兒童時間（大連）
後	五五〇	兒童新聞
後	五五五	中等日本語講座
後	六二〇	日本語兒童新聞（東京）（同第一放送）
後	六二五	歌舞曲唱片
後	六三〇	奉天的時間（奉天）
後	六四五	哈爾濱的時間（哈爾濱）
後	七〇〇	政府公報，經濟市況，告知事項
後	七二〇	俄國語時間（哈爾濱）
後	七三〇	滿洲，華北交換放送（天津）
後	七五〇	舊劇（哈爾濱）
後	八四五	時事解說
後	九〇〇	新聞，經濟市況，氣象通報，明日節目預告
後	九二九	時報
後	一〇〇〇	戲劇

本埠錢糧行　十二月二日

大豆

	前場	後場
十二月半豆	四四四	四三九
正月半豆	四四三	四三九
二月半豆	四九一	四八五

小麥

	前場	後場
十二月半小麥	八五六	八五二
正月半小麥	未妥	八五
二月半小麥	八四九	八四七

現糧

呼蘭小麥	二二三五
秦家小麥	二二四
滿溝包米	六七
滿溝苞米	六九
上號大路豆	四四三
周家一等豆	四三九
興隆鎮三等豆	四二五
康金井三等豆	四二八
滿溝蘇子	一八
四方台小麥	二二三
呼蘭三等豆	四三四
八站豆餅	一六三五

大連

大豆

現豆	六一八
十二月末	六二一
正月末	六二六
二月末	六三一
三月末	六三五
四月末	六三五

高糧

現糧	四四二
十二月末	四四四
正月末	四五七
二月末	四六一
三月末	四六九
四月末	未妥

豆粕

現粕	二一七
十二月中	二一八
正月中	二一八五
二月中	二二二
三月中	二二一
四月中	未妥

豆油

現油	一四一五
十二月中	一四一五
正月中	未妥
二月中	一三九
三月中	一一四
四月中	未妥

匯兌

上海	一〇三五
天津	一〇三五
烟台	一〇六
青島	一〇六
掖縣	一〇八
黃縣	一〇八

麥粉

天官三號	四·八〇
三鷄三號	四·八五
錨牌三號	四·八五

美麥

十二月卯	九二〇〇
五月卯	九一34
七月卯	八六〇〇

華樂大舞臺　道外十六道街

早場：張恒懋 收關勝　賈潤仙 托兆碑　張鳳茹 珠簾寨　美艷君 五花洞　蓋神童 周稚威 夜打登州　美艷君 周稚威 蓋神童 王寶亭 翠屏山 殺山

晚場：楊金香 七星廟　蓋神童 李蘭亭 連營寨　魏艷秋 王寶亭 周稚威 筱九霄 張鳳茹 美艷君 賈潤仙 全班 十六本西遊記

失照聲明作廢

領名馮振海，住址坐落同。坐落九區太平山，照號不詳。地目熟地，面積六晌。四至：東至王姓，南至王姓；西孟，北那。右記失照自登報日期滿三個月時，如無聲請異議者，不論落於任何人之手，均認無效，特此聲明。4，11，24　雙城縣長吳奎昌

失照聲明作廢

領名范廣義，住址同坐落。照號不詳。坐落雙城六區後貢家店。地目熟地，面積四晌。四至：東至王姓，南至道；西顧，北。右記失照自登報日期滿三個月時，如無聲請異議者，不論落於任何人之手，均認無效，特此聲明。4，12，1　雙城縣長吳奎昌

失照聲明作廢

領名于桂林，住址同坐落。照號不詳。坐落雙城東北隅。地目房基。面積一百一十四方丈。四至：東至趙姓，南至劉姓；西吳，北。右記失照自登報日期滿三個月時，如無聲請異議者，不論落於任何人之手，均認無效，特此聲明。4，12，1　雙城縣長吳奎昌

大同電影院

（十集）關東大俠　月明公司出品　驚人　人人皆知

關東大俠威鎮瀋陽　惡棍土豪聞名喪胆

⦿今日准演⦿　偉大機關武俠長片　關東大俠

主演　查瑞龍　鄔麗珠　汪翰成

下期接演（十一集）關東大俠

東北大戲院　道外昇平二道街

（今日演）上海藝華片公司最新出品　全部對白有聲佳片　生之哀歌　主演　胡萍　王乃東

下期開演　明星出品　全部歌唱對白有聲佳片　麥夫人　胡蝶主演

平安電影院　電話第四一五一二番

（今日自十二時開演）明星公司出品　永遠的微笑　主演　胡蝶　王獻齋　龔稼農　全部有聲對白

哈爾濱馬迭爾旅館

道裡中央大街第一三三號　電報掛號哈爾濱—馬迭爾

哈爾濱唯一之大旅館　位於最繁盛中心地點

房間不帶浴室者每天由兩元至四元

房間帶浴室並梳粧台者每天由五元至八元

每住過兩星期者按九扣計算

每住過一月者按八扣計算

長期住者則另談面商

飯店咖啡館　備有早餐午餐晚餐價碼低廉如有訂菜及酒類價格亦格外適宜宴會每人由二元起碼

旅館附設　電影院撞球場酒吧男女理髮室

哈爾濱不動產信託株式會社

哈爾濱法院指定管理人　鑑定人

滿洲興業銀行哈爾濱支行管理人

業務種類：信託不動產，管理不動產，買賣不動產及介紹，諸放款，財產之管理及其他一般委託之事項

本店　哈爾濱道裏斜紋街四七號（中國十六道街拐角）電話　七二九三……七二九四

出張所　海拉爾市北大街四十一號電話六七〇番

董事會　滿方董事　張廷閣　日方董事　辻　光　俄方董事　烏司葛史　其他

亞洲大戲院

今日開演　百寶圖　藝華公司對白有聲偵探鉅片

王次龍　王引　周璇　關宏達（主演）　岳楓導演

濱江省佈告第八號（教學中第三七〇號）

關於康德五年度省立各學校招生之件

為佈告事茲將康德五年度省立師道學校暨各國民高等學校農業學校實業女學校招生試驗科目　試驗日期等項列左俾便週知此佈

康德四年十一月十九日

濱江省長　施履本

學校名 新名	學校名 舊名	校址	募集人員數		修業年限	試驗日期	試驗學科目
濱江省立哈爾濱師範學校	濱江省立哈爾濱師範學校	哈爾濱道裏水道街	（男）本科	一般募集約七五名　市縣選送約七五名	二	康德五年自二月二五、二六至二月二七日	國語（日滿語）數學（算，代，幾，）歷史，地理，自然（博物，理化）
仝	仝	仝	（男）特科	市縣長推薦約一五〇名	二	康德五年自一月十一、十二至一月十三日	國語（日滿語）算數，修身，常識，（歷史，地理，自然）
濱江省立哈爾濱濱江國民高等學校	仝 哈爾濱兩級中學校	仝右	商科	一年級約一五〇名	四	康德五年自二月一七、一八至二月一九、二〇日	國語（日滿語）算術，歷史，地理，
			仝	第四年級約五〇名	一	康德四年自十二月一四、一五至十二月一六日	國語（日滿語）數學（算數，代數，幾何）修身，
仝 哈爾濱國民高等學校	仝 哈爾濱初級中學校	哈爾濱道外許公路	仝	第一年級約二五〇名	四	康德五年自二月一七、一八至二月一九、二〇日	國語（日滿語）算術，歷史，地理，
			仝	第四年級約五〇名	一	康德四年自十二月一四、一五至十二月一六日	國語（日滿語）數學（算術，代數，幾何）修身，
仝 哈爾濱南崗國民高等學校	仝 哈爾濱工業學校	哈爾濱南崗郵政街	機械科	第一年級約五〇名	四	康德五年自二月一七、一八至二月一九、二〇日	國語（日滿語）算術，歷史，地理，
			電氣科	第一年級約五〇名	四	仝	仝
仝 哈爾濱協和國民高等學校	仝 哈爾濱俄橋高級中學校	哈爾濱道裏地段街	工科	第一年級約一〇〇名二班	四	仝	由校酌定之
			舊制	第一年級約五〇名	三	仝	仝
濱江省立雙城國民高等學校	仝 雙城農業學校	雙城縣城	農科	第一年級約一〇〇名	四	康德五年自二月一七、一八至二月一九、二〇日	國語（日滿語）算術，歷史，地理，
			仝	第四年級約五〇名	一	康德四年自十二月二五、二六至十二月二七日	國語（日滿語）數學（算，代，幾，）修身，
仝 呼蘭國民高等學校	仝 呼蘭初級中學校	呼蘭縣城	仝	第一年級約一〇〇名	四	康德五年自二月一七、一八至二月一九、二〇日	國語（日滿語）算術，歷史，地理，
			仝	第四年級約五〇名	一	康德四年自十二月二五、二六至十二月二七日	國語（日滿語）數學（算，代，幾，）修身，
仝 綏化國民高等學校	仝 綏化初級中學校	綏化縣城	仝	第一年級約一〇〇名	四	康德五年自二月一七、一八至二月一九、二〇日	國語（日滿語）算數，歷史，地理，
仝 海倫國民高等學校	仝 海倫初級中學校	海倫縣城	仝	第一年級約一〇〇名	仝	仝	仝右
仝 巴彥國民高等學校	仝 巴彥初級中學校	巴彥縣城	仝	第一年級約五〇名	仝	仝	仝右
仝 安達國民高等學校	仝 安達初級中學校	安達站	仝	第一年級約五〇名	仝	仝	仝右
同 賓縣農業學校	同 賓縣初級中學校	賓縣城	農職	第一年級約五〇名	二	同	同右
同 五常農業學校	同 五常初級中學校	五常縣城	農職	第一年級約五〇名	同	同	同右
同 望奎農業學校	同 望奎初級中學校	望奎縣城	農職	第一年級約五〇名	同	同	同右
同 木蘭農業學校	同 木蘭農業學校	木蘭縣城	農職	第一年級約五〇名	同	同	同右
濱江省立阿城農業學校	濱江省立阿城師範中學班	阿城縣城	農職	第一年級約五〇名	二	康德五年自二月一七、一八至二月一九、二〇日	國語（日滿語）算術，歷史，地理，
濱江省立哈爾濱女子國民高等學校	濱江省立哈爾濱女子兩級中學校	哈爾濱南崗公司街	女	國 第一年級約一五〇名	四	同	同右
			女	國 第四年級約一〇〇名	一	康德四年自十二月二五、二六至十二月二七日	國語（日滿語）數學、（算術、代數，幾何）修身，
			師道科	第一年級約五〇名	一	同	同右
濱江省立雙城實業女學校	濱江省立雙城女子初級中學校	雙城縣城	職業	第一年級約五〇名	二	康德五年自二月一七、一八至二月一九、二〇日	國語（日滿語）算術，地理，歷史，
濱江省立巴彥實業女學校	濱江省立巴彥女子師範學校	巴彥縣城	職業	第一年級約五〇名	二	同	同右
濱江省立綏化實業女學校	濱江省立綏化女子師範學校	綏化縣城	職業	第一年級約五〇名	二	同	同右
濱江省立哈爾濱協和實業女學校	新設	哈爾濱道裏地段街	職業	第一年級約五〇名	二	同	同右

附註　詳章報名者向志願學校詢問

失照聲明作廢

領名李玉信住址梨樹鎮九道街照號不詳
坐落穆稜縣梨樹鎮正陽街
地目街基面積二百方丈
四至東牛洪裕　南正陽街　西至上等四〇號　北至上等二三三
右記失照自登報日期滿三個月時如無聲請異議者不論落於任何人之手均認無效特此聲明
穆稜縣長袁慶澤

失照聲明作廢

領名佟海臣住址同坐落照號不詳
坐落雙城縣拉林廟紅二屯
地目熟地面積一晌七畝五分三厘
四至東本姓　南至道　西至　北
右記失照自登報日期滿三個月時如無聲請異議者不論落於任何人之手均認無效特此聲明
雙城縣長吳奎昌

失照聲明作廢

領名劉鳳鳴住址同座落照號不詳
坐落六區廂蘭頭甲四
地目佃照面積五晌八畝三分五
四至東至　南至　西　北
右記失照自登報日起滿三個月時如無聲請異議者不論落於任何人之手均認無効特此聲明
雙城縣長吳奎昌

失照聲明作廢

領名鄒元功住址同坐落照號不詳坐落六區胡家窩卜
地目熟地面積一晌
四至東鄒佟姓　南至道　西至　北
右記失照自登報日起滿三個月時如無聲請異議者不論落於何人之手均認無效特此聲明
雙城縣長吳奎昌

失照聲明作廢

領名林景川住址同坐落照號不明
坐落五區湯家窩堡
地目熟地面積一晌三畝
四至東李姓　南至孫姓　西湯姓　北至趙姓
右記失照自登報日起滿三個月時如無聲請異議者不論落於何人之手均認無效特此聲明
雙城縣長吳奎昌

失照聲明作廢

領名佟邦彥住址同坐落照號不詳
坐落雙城六區佟科屯
地目熟地面積一晌
四至東李全姓　南至道　西至　北
右記失照自登報日起滿三個月時如無聲請異議者不論落於何人之手均認無效特此聲明
雙城縣長吳奎昌

失照聲明作廢

領名張全住址同坐落照號不詳
坐落六區廂蘭頭甲四
地目佃照面積四晌一畝七分
四至東至　南至　西　北
右記失照自登報日起滿三個月時如無聲請異議者不論落於何人之手均認無效特此聲明
雙城縣長吳奎昌

失照聲明作廢

領名張萬年住址二區正藍頭甲頭照號不詳
坐落雙城二區正藍頭甲頭屯
地目佃照面積七畝七分八
四至東至　南至　西　北
右記失照自登報日起滿三個月時如無聲請異議者不論落於任何人之手均認無效特此聲明
雙城縣長吳奎昌

失照聲明作廢

領名黃德元住址同坐落照號不詳
坐落雙城六區正黃四甲頭
地目熟地面積十二垧
四至東本姓　南至道　西郭　北
右記失照自登報日起滿三個月時如無聲請異議者不論落於何人之手均認無效特此聲明
雙城縣長吳奎昌

失照聲明作廢

領名文治清住址同坐落照號不詳
坐落雙城六區正黃三甲五屯
地目熟地面積一垧一畝八分六
四至東至白姓　南至道　西　北
右記失照自登報日起滿三個月時如無聲請異議者不論落於何人之手均認無效特此聲明
雙城縣長吳奎昌

失照聲明作廢

領名彭連舉住址同坐落照號不詳
坐落六區廂藍二甲三屯
地目熟地面積一晌一畝八分
四至東張姓　南張姓　西本　北至道
右記失照自登報日起滿三個月時如無聲請異議者不論落於任何人之手均認無效特此聲明
雙城縣長吳奎昌

失照聲明作廢

領名吳德海住址同坐落照號不詳
坐落七區廂黃四甲四屯
地目熟地面積五晌一畝二分五
四至東吳姓　南至　西本　北至道
右記失照自登報日起滿三個月時如無聲請異議者不論落於任何人之手均認無效特此聲明
雙城縣長吳奎昌

失照聲明作廢

領名王魁元同坐落照號不詳
坐落賓縣滿井保滿井甲
地目熟地面積九十四晌〇一分
四至東王魁元　南陶洪河　西王錫桂　北至徐英
右記失照自登報日起滿三個月時如無聲請異議者不論落於任何人之手均認無效特此聲明
賓縣縣長傅廣義

失照聲明作廢

領名張玉符住址同坐落照號不詳坐落賓州保四甲
地目街基面積六十一方丈七十方尺五十方寸
四至東郭永富　南張希良　西高李氏　北至道
右記失照自登報日起滿三個月時如無聲請異議者不論落於任何人之手均認無效特此聲明
賓縣縣長傅廣義

失照聲明作廢

領名劉景春住址同坐落照號不詳
坐落賓縣六區湯什河保孟家甲
地目熟地面積一百一十九晌九畝七分
四至東至劉夢弼　南梁玉珍　西至　北至張云興
右記失照自登報日起滿三個月時如無聲請異議者不論落於任何人之手均認無效特此聲明
賓縣縣長傅廣義

失照聲明作廢

領名	坐落	地目	面積	四至	失照號碼	失照年月	丟失原因
富德祿	大葦子溝	熟地	四，五〇	東至朱姓 南至大道 西至大河 北至傅姓	九一、四六九	大同元年六月	被匪焚燬
富德祿	同	同	三，〇〇	東至常姓 南至大道 西至朱姓 北至李姓	九一、四七〇	同	同

右記失照自登報日起滿三個月時如無聲請異議者不論落於何人之手均認無效特此聲明
阿城縣長周家璧

失照聲明作廢

領名	坐落	地目	面積	東西至	南北至	失照號碼	失照年月	丟失原因
籍子萬	葦河縣二區養魚池	荒地	四九五〇〇	東山分水 西河	南本荒愛山堂 北界堆	不記	大同元年三、一〇、	葦河被匪圍攻避難遷移
同	同	同	二七一八八	東山分水 西愛山堂	南北本荒	同	同	同
同	同	同	一一五〇〇	東山分水 西樹滋堂	南北本荒	同	同	同
同	同	同	一八五〇〇	東山分水 西本荒	南山分水 北本荒	同	同	同
同	同	同	一九二五〇	東西本荒	南山分水 北本荒	同	同	同
同	同	同	二〇五六三	東西本荒	南山分水 北樹滋堂	同	同	同
同	同	同	二二七五〇	東山分水西 實主萬寶成	南山分水 北樹滋堂	同	同	同

右記失照自登報日起滿三個月時如無聲請異議者不論落於何人之手均認無效特此聲明
葦河縣長　蔡興吾

失照聲明作廢

領名	坐落	地目	面積	四至	失照號碼	失照年月	丟失原因
李海	六區夾信保蓮珠甲	熟地	六晌九〇	東至賈姓 西至趙姓 南至李姓 北至趙姓	一〇七六	大同二年七月九日	因匪丟失
李萬福	同	同	一二〇〇	東至李姓 西至陳姓 南至楊姓 北至玄姓	四九七、四三八	同	同
李萬恒	同	同	八〇七	東至賈姓 西至李姓 南至崔姓 北至玄姓	一七六二六	同	同
同	同	同	一四六七	東至趙姓 西至玄姓 南至李姓 北至韓姓	一八〇六六	同	同

右記失照自登報日起滿三個月時如無聲請異議者不論落於何人之手均認無效特此聲明
延壽縣長邵中嘏
康德四年十一月十五日

有患梅毒花柳等病者注意

逕啓者因有法國醫生（列拉依博士）新發明一種丸藥（即果服命哥）是果專治淋病尿道受過梅毒與毒串及花柳各等病凡服此藥者無不發生效也惟對此淋病患者若小便痛疼如服該藥立即可止故此項丸藥分爲一號二號三號若花柳完病較輕者僅用一二號准能立即全愈重者得服一二三號畢即收速效而此藥之証明前在法國巴黎已經醫學博士化驗有效特此通知住址道裏中央大街（即外國二道街）

廣濟大藥房
自動電話二八一二
信箱三百一十四號

秋貨
時化衣料　呢帽靴鞋
貨美價廉　歡迎參觀
洪盛隆貨店
道裡新城大街　電話二五三〇

外治內病　消積靈

不用針灸服藥刀割之苦腹中積塊癥瘕立消除此藥在京津行銷數十年，純用攻破之法，凡男婦老幼，氣塊，食塊，寒塊，血塊，痞積聚，以及婦女滿腹硬如鐵石，日夜疼痛，胎死腹中，經閉多月不通，速將此藥照方東之患處，藥力由毛孔直入病所，由硬而軟，由軟而化，爲液由大小便而下，逆產，乾血癆症腹大成形指日可愈，病急速取下不受痛苦，孕婦莫使用，不誤作事，要切要▲定價國幣八元中劑六元小劑四元，外埠函購郵費二角，天津第一取第四期考一名醫士李子久發明　並說明書備索

哈爾濱獨家經售處道外桃花巷街中間閻氏藥房樓上

失照聲明作廢

領名	坐落	地目	面積	四	至	失照號碼	失照年月	丟失原因
立言堂	養魚池	荒地	四三二五	東鐵道 西河	南骨殿九 北本地		大同元年二月二六	因胡匪破街
立名堂	同	同	八八一三	東鐵道 西本地	南河 北忠政堂	同	同	同

右記失照自登報日起滿三個月時如無聲請異議者不論落於何人之手均認無效特此聲明
葦河縣長蔡興吾

失照聲明作廢

領名福善堂本人游少博　失照二五四號
坐落四區大青頂子東段
地目荒地面積一八〇
四至東至本城甸　南至尹克殿　西至本城甸　北至本荒
領名福善堂本人游少博　失照二五三號
坐落四區大青頂子東段
地目荒地面積一九六
四至東至本荒　南至樹滋堂　西至爬犁道　北至本荒
右記失照自登報日起滿三個月時如無聲請異議者不論落於何人之手均認無效特此聲明
葦河縣長蔡興吾

失照聲明作廢

領名曲振邦住址聚水河子
坐落聚水河子照號九號（買契）
地目荒地面積四十五晌
四至東界堆　南界堆王德三　西河　北界堆崔遠九
右記失照自登報日起滿三個月時如無聲請異議者不論落於何人之手均認無效特此聲明
葦河縣長蔡興吾

失照聲明作廢

領名王太玉住址坐落同　照號不詳
坐落九區棒槌溜子
地目熟地面積三晌五畝
四至東張姓　南至道　西沙　北分水
右記失照自登報日期滿三個月時如無聲請異議者不論落於任何4人之11手均24認無效特此聲明
雙城縣長吳奎昌

失照聲明作廢

領名沈殿慶住址坐落同
坐落九區太平山照號不詳
地目熟地面積二晌
四至東支姓　南至河　西劉　北流水
右記失照自登報日期滿三個月時如無聲請異議者不論落於任何4人之11手均24認無效特此聲明
雙城縣長吳奎昌

失照聲明作廢

領名張景堂住址坐落同
坐落九區太平山照號不詳
地目熟地面積一晌
四至東支姓　南至陳姓　西趙　北流水
右記失照自登報日期滿三個月時如無聲請異議者不論落於任何4人之11手均24認無效特此聲明
雙城縣長吳奎昌

失照聲明作廢

領名王鳳梧住址坐落同
坐落九區太平山照號不詳
地目熟地面積一晌
四至東毛姓　南至荀心　西河　北黃姓
右記失照自登報日期滿三個月時如無聲請異議者不論落於任何4人之11手均24認無效特此聲明
雙城縣長吳奎昌

失照聲明作廢

領名支有住址坐落同
坐落九區太平山照號不詳
地目熟地面積二晌
四至東劉姓　南至河　西沈　北流水
右記失照自登報日期滿三個月時如無聲請異議者不論落於任何4人之11手均24認無效特此聲明
雙城縣長吳奎昌

失照聲明作廢

領名許世昌住址坐落同
坐落九區太平山照號不詳
地目熟地面積三晌
四至東韓姓　南至高姓　西流水　北周
右記失照自登報日期滿三個月時如無聲請異議者不論落於任何4人之11手均24認無效特此聲明
雙城縣長吳奎昌

失照聲明作廢

領名劉景祿住址坐落同
坐落九區太平山照號不詳
地目熟地面積一晌
四至東沈姓　南至河　西溝　北流水
右記失照自登報日期滿三個月時如無聲請異議者不論落於任何4人之11手均24認無效特此聲明
雙城縣長吳奎昌

失照聲明作廢

領名葉永江住址坐落同　照號不詳
坐落九區駱駝頂子
地目熟地面積五晌
四至東河　南至民區　西山　北頂
右記失照自登報日期滿三個月時如無聲請異議者不論落於任何4人之11手均24認無效特此聲明
雙城縣長吳奎昌

失照聲明作廢

領名三合堂住址座落同　照號不詳
坐落九區涼水泉子
地目熟地面積十晌
四至東水　南至河　西分　北水
右記失照自登報日期滿三個月時如無聲請異議者不論落於任何4人之11手均24認無效特此聲明
雙城縣長吳奎昌

失照聲明作廢

領名趙升住址坐落同
坐落九區帽兒山照號不詳
地目熟地面積二晌
四至東李姓　南至邱韓姓　西趙
右記失照自登報日期滿三個月時如無聲請異議者不論落於任何4人之11手均24認無效特此聲明
雙城縣長吳奎昌

失照聲明作廢

領名尹自亮住址坐落同　照號不詳
坐落九區棒槌溜子
地目熟地面積一晌
四至東沙　南至道　西郝　北河
右記失照自登報日期滿三個月時如無聲請異議者不論落於任何4人之11手均24認無效特此聲明
雙城縣長吳奎昌

失照聲明作廢

領名辛海亭住址坐落同　照號不詳
坐落九區涼水泉子
地目熟地面積二晌五畝
四至東天記　南至解姓　西曹姓　北天記
右記失照自登報日期滿三個月時如無聲請異議者不論落於任何4人之11手均24認無效特此聲明
雙城縣長吳奎昌

失照聲明作廢

領名張連奎住址坐落同　照號不詳
坐落九區板子房
地目熟地面積二晌
四至東河　南至張姓　西閻
右記失照自登報日期滿三個月時如無聲請異議者不論落於任何4人之11手均24認無效特此聲明
雙城縣長吳奎昌

失照聲明作廢

領名呂永貴住址坐落同　照號不詳
坐落九區小青頂子
地目熟地面積八晌
四至東王　南至周姓　西周　北于
右記失照自登報日期滿三個月時如無聲請異議者不論落於任何4人之11手均24認無效特此聲明
雙城縣長吳奎昌

失照聲明作廢

領名梁起安住址坐落同
坐落九區太平川照號不詳
地目熟地面積二晌
四至東本姓　南至梁潘姓
右記失照自登報日期滿三個月時如無聲請異議者不論落於任何4人之11手均24認無效特此聲明
雙城縣長吳奎昌

失照聲明作廢

領名趙玉廣住址坐落同
坐落九區板子房照號不詳
地目熟地面積十五晌
四至東劉　南至河　西趙姓
右記失照自登報日期滿三個月時如無聲請異議者不論落於任何4人之11手均24認無效特此聲明
雙城縣長吳奎昌

失照聲明作廢

領名于德印住址坐落同　照號不詳
坐落九區板子房
地目熟地面積四晌三畝
四至東賀　南至河　西于姓　北旬子
右記失照自登報日期滿三個月時如無聲請異議者不論落於任何4人之11手均24認無效特此聲明
雙城縣長吳奎昌

失照聲明作廢

領名于萬秋住址坐落同
坐落九區板子房照號不詳
地目熟地面積九晌八畝一分
四至東于　南至邵河　西于姓
右記失照自登報日期滿三個月時如無聲請異議者不論落於任何4人之11手均24認無效特此聲明
雙城縣長吳奎昌

失照聲明作廢

領名曲申住址坐落同　照號不詳
坐落九區小青頂子
地目熟地面積五晌
四至東王溝姓　南至旬邵　西河
右記失照自登報日期滿三個月時如無聲請異議者不論落於任何4人之11手均24認無效特此聲明
雙城縣長吳奎昌

失照聲明作廢

領名于喜寬住址坐落同　照號不詳
坐落九區板子房
地目熟地面積三晌三畝三分
四至東本姓　南至河　西河
右記失照自登報日期滿三個月時如無聲請異議者不論落於任何4人之11手均24認無效特此聲明
雙城縣長吳奎昌

失照聲明作廢

領名徐鴻廣住址坐落同　照號不詳
坐落九區棒槌溜子
地目熟地面積五晌
四至東張姓　南至分水　西沙　北道
右記失照自登報日期滿三個月時如無聲請異議者不論落於任何4人之11手均24認無效特此聲明
雙城縣長吳奎昌

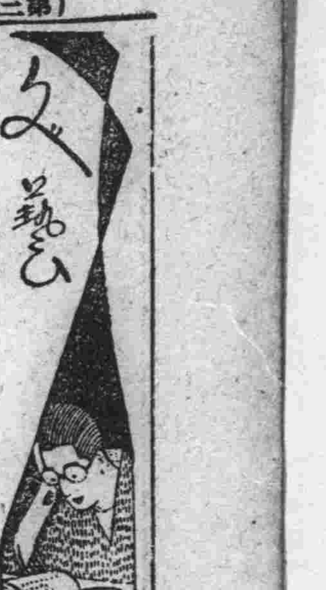

批評的態度

支離

文藝作品，發表之後，能引起批評，討論，不管批評的性質是讚揚或指摘，總比沒有反響好的多。—這是我們很早就向一般作者進勸過的，也惟因有如此的簡約，所以才敢表示歡迎批評文字，在我們的意思，是想藉此促進文壇的繁榮，引動作者和讀者的興趣；並不是專門要掀起筆戰纔算作『熱鬧』的。

但在過去這一月中，事實並未收到遂願的結果。批評的文字固然不少，可是能算得有價值的，理論分析的，却如鳳毛麟角，大多數總離不開感情成分，立論的態度也欠斟酌，同時接受批評的作者，除了盧郎而外，簡直是沒有。我們並不是說，作者遇到攻擊，始終不許反唇；但那有什麼用呢？批評不當，自然不能得到大衆的讚許，作者即不說什麼，在聲譽上，也不會有何損失的。

此外還有一點，希望今後寫批評文字的人注意到：批評的對象，不要只限於不好的作品，對於初入門的作者，應持誘導和規勸的態度，對於成名作者的作品，却要特別精密地檢討，有了缺點，固應指出，有了優點，也不可忽略過去。這樣，方不致於惹起反感和誤會，同時也能達成批評家原來的使命。

楓雨齋漫談

◎張舉人◎　—衣楓—

皖北張生，博學多文，美豐姿，態度莊雅，年甫弱冠，即中甲辰舉人，鄰人皆以張舉人稱之。先是同里有某巨室婦，夫早喪，僅遺一子，活潑靈敏，母愛之如拱璧，慕張舉人文名，遂聘爲西席，教子讀。張頗勤謹，課生寬嚴和濟，多方指導，主婦心頗德之，日饌供給豐盛，張意自己教學成績頗佳，女主厚待，不外酬其辛勞也，故益加奮進，初不意主婦別具懷抱也。某夜，正當三五之時，忽聞叩門聲，問：何人？？答：儂，先生未睡耶？乃主婦也。張頓大疑曰：夜深矣，主婦不便入內，如有事，明日命令郎轉達可也。移時，叩扉聲又起，張不得已起床迎入，見婦面帶羞容，低頭坐椅上，欲言不語，情態嫵媚已極。張問：夫人深夜至此何意？婦人微示輒佛之懟。張頓正色言曰：夫人獨不畏人言乎？設一失足，必遺千古之恨，余覩令郎聰慧，他日必不久居人下，夫人此時若竟甘自墮落，令郎一生，將不得仰立於人世，豈非永久痛苦，即余亦絕不能貪一時慾念，負永久之深疚也。語畢，遂斟冷水一杯置案上曰：請夫人飲此，回房安息可也。婦人聞言一飲而盡，頓覺慾念全消，愧慚無以自容，遂躬身爲禮曰：謹受君子敎，倘定改悔，惟望君子秘之。張恐伊回尋拙見，乃慰之曰：今晚之事，余決不向他人道，苟失吾言，天必禍吾，人非聖賢，孰能無過，請安心可也。婦深謝回室，自思今晚幸遇君子，不然萬死不足償，愈思愈愧，竟擬自殺，然念家貲鉅萬，無人照顧，子方年幼，安可行此短見，遂用剪刀斷二指，以石灰掩覆，用布包之，秘藏箱底。明年其子應試中進士，張亦因某親王賞識，觀政吏部矣。三年後夫人之子赴都應殿試，中狀元，遂爲母請旌。斯時其家，已移至都門，稅屋而居，不意請旌之本，連上數次，均未見有旨下，心頗疑慮，遂奔請其師援助。時張已官吏部尙書，兼文華殿大學士矣，語狀元曰：本章余留閣中，未上奏。生問其故。張曰：請歸問汝母可也。生茫然，遂返詢母。其母遂由箱中，將紙包取出，付子曰：携此送呈汝師，則請旌不日可望准奏矣。生亦不悉何物，復返師門呈之。張揭視畢，點頭曰：善哉汝母！余必爲汝能奏，此包汝知何物否？生狀元曰：母未見告，生亦不敢自啓，故弗知。張曰：善，汝既不知，不知亦可。遂留包命狀元返。

近市居雜俎

戲代月老擬辭職文

(泉儂)

前民十七八年間，余正作客豫省，時長豫省敎育廳者，爲一美國留學生，每以思想新頴自詡，且以堂堂敎育廳長，竟自提倡自由戀愛，社交公開，置東方固有禮敎於不顧，友人某因作代月老擬辭職文一則以諷之，詞旨詼諧，痛快淋漓，讀者莫不稱絕，昨翻舊篋，得之存稿簏中，茲錄於左，以博讀者一粲爾。

臣月下老人，死罪死罪，載拜稽首，上書於玉帝陛下。臣愚以爲今日下界男女，係言自由婚姻，不待父母之命，媒妁之言，穴隙相窺，踰墻相從者，比比皆是也。臣之職掌，專司此事，赤繩一繫，牢不可破，舉凡世間所謂巧姻緣，險姻緣，好姻緣，惡姻緣，臣皆暗中撮合，使之顛倒於不知不覺之中，無識者或以臣爲故弄狡獪，其實臣祗循例行事，奉公守職而已。臣自鑿古以來，分陰分陽，成男成女而後，不知經過幾億萬年矣。鴛鴦之籍，堆積如恒河沙數，僅有當官之義務，並無當官之權利，既未叨優一席之喜酒，亦不承受半分之媒金，亦謂公事公辦，不敢以是開方便之門，啓賄賂之漸也。臣雖奉辭無狀，差幸隕越貽譏，此臣區區之愚，不惟堪以自信，而亦堪以報最於陛下者也。詎意歐風東漸，邪說橫行，男女既失防閑，禮敎於焉淪替，假自由而萬惡一行，因相見而兩心邀洽，或藁砧依屬，詭稱未見金夫，或羅敷有依，漫謂未逢玉女，或謂使君之婦，未能黽勉以同心，或因羅敷之夫，未必溫存而着意，不念微時故劍，遽求堂上離婚，是以爲丈夫者，每擁三妻四妾以自豪，而爲女子者，不知四德三從爲何物。嗚呼，豕交獸畜，人道無復存焉，麀聚狐綏，廉恥從茲喪矣。婆羅門多妻陋俗竟汚我聲明文物之邦，離恨天。前世良緣，致誤於淫棍奸人之手。父母之命，視若弁髦，媒妁之言，委諸草莽，堪悲結髮，不殊秋扇之捐，爲軋姘頭，勿憚夜行之露，順手之羊可牽，養媳婦稱弟媳婦，背人之狗可套、小姨夫作大姨夫、滿腿全是爛污泥，〔某處鄉俗，兄死，則弟妻其嫂，弟死則兄佔其室，謂之接爛泥腿。〕痛矣兄終弟及，一身喜做糊塗事，傷哉男盜女偷。或者小吏巴結上司，著賤內敬呈元寶，或者色鬼忽逢狡兎，顧愛妾交易金臀。姻緣簿上，顚倒姻緣，人事錄中，難遷人事。如此赤繩雖繫，破鏡難望其重圓，綠帽相看，頭巾何妨乎變色。譬彼暗中摸索，大都李代桃僵，劇憐果報循環，不異將牛易馬。野田草地，結露水之夫妻，怨女痴男，託微波而結契。自此三生緣分，弄成一榻烏烟。臣自維老朽，深懼素餐，不得不急流勇退，俾保令名，爲此迫切陳詞。伏望

陛下矜臣老邁，恩准辭職，俾老臣得以衰朽之身，徙倚桂樹之下，以樂餘年，免受當世無恥男女骯髒之氣。此係出於一片誠心，並非自外理愚，矜言高蹈，幷祈

陛下速選賢能，前來代理，庶幾臣得早退職一日，早享一日清福，臨表涕泣，不知所云。

破碎集

◎出走三部曲◎　連文

〔下〕　抵故鄉

『「故鄉」，一個多麼詩意的名字呵』，彷彿誰曾說過似的，眞好，故鄉還是個富有詩意的故鄉呢，不是麼？站在岸頭，便看到那一叢々的綠葉，綠苗，綠草，綠……一切的綠光！還有藍，藍天，藍海……樹上飛起幾隻白頭鴉，海中漂着幾隻白帆……靜，美，不是像詩一樣嗎？

當從顚波的長途汽車跳到故鄉的時候，心上抹着笑，天還正落着雨，可是，雨中抵故鄉，不更有一種風趣嗎？

三哥，和老王套着車候在那裏，落着雨（細的像霧）車我不想坐，徒步走，走在故鄉的土地上，雨，雨，一樣的雨，我却愛落在故鄉的雨，得意中更加上詩意！走着，走着。

那株垂柳喲，那條小溪，還記得我麼？童時的孩子又回來了，可是她，她現在却知道悲哀！……

『前面穿黑馬掛，蹣跚走着的不是大伯父麼？『歡欣的迎上前去』立正！跑到跟前，對伯父行着舉手禮，對伯父，永遠是要着愛嬌的。

『你還皮孩子，這麼大還皮』，伯父用手點着，一邊在臉上劃着表示『不害羞』。

聽了這話，過分的得到歡喜撒嬌的『噯呀呀，無論多大不也比你老小啊？』全笑了，慈愛和天眞。

伯父臉上掛着那麼些數不清的條紋，短短的留在下巴上的幾根鬍鬚，還是那麼短，從前不是常爲我們扯着玩過嗎？我記起了，每回扯伯父的鬍鬚時，伯父總笑着嚇我們：揑死了疼呵……我們樂，更願意揑……。

地土泥濘了，我們全坐在車子上，風吹着的却沒有芝罘那麼暖，經過了河流獨木橋（橋上一個人也沒有）。茅舍，小巷—雖然是在微雨中，小巷裏還有聽見車聲而仍下針線或者編草辮的穿紅衣裳的姑娘—一兩聲驢的嘶叫，在靜々的農村中。

見到了家園，心情和在客地兩樣得多，只少心不再那麼煩悶得要發狂了，嫂嫂們堆着歡喜的笑臉，侄兒們一些無邪的眼睛；呵！呵！故鄉，家園，河流，木橋，紮着紅絲辮梢的姑娘，大伯父的幾根在下巴上的短鬍鬚，二伯父仁丹式的兩撇小鬍……他們都沒有改樣，他們都很安康，爲什麼……我變了呢？

……『噹々々！』—雨中漂過來的聲音！唔！是挑着竹担賣糖豆和『KA,KA糖』（註）的吧？但是，但是，任它敲到天明，再也敲不出幾年前閙在你身旁孩子的聚集了！

賣糖人，默祝們，永遠是這樣提着小銅鑼，清脆的『噹！噹！噹！』在孩子每次回到了她的家鄉！

（註）KAKA是一種帶色的長圓形糖，不知爲什麼叫它KAKA，記得是它時最喜歡的呢。

一九三七年，一〇，二四晨二時補寫

(讀)(者)(顧)(問)

◎問：主筆先生大鑒，我是一個十七歲的小女子，現在某校讀書，很有前進的，也是爲家庭所迫，父母强逼去當女侍，我的心裏甚不願意，但是無法可設，頃閱貴報，有讀者顧問一欄，誠屬迷路者明燈，請速速指示明途，敝人感謝不盡。　迷友候敎

◎答：家境困苦，不能讀書的，確是件難解決的問題，不過要作女侍，却是頂危險的事，女侍固然也是女子職業之一種，但作女侍的能潔身自守的實不多見，妳何不尋求一個較高尙的職業呢？車掌，店員，不是都比女侍强嗎？若是妳的父母一定要使妳出賣靈魂和肉體去贍養他們時，我勸妳無論如何不要屈服，況且妳已十七歲，再過一二年便可出嫁了，現在作了女侍，不管妳是如何自愛，名譽恐怕不能保全吧！那麼妳的終身幸福，是不是便在這女侍二字上犧牲了呢？希望妳要愼重！

◎問：醒氓先生：閱濱江日報，偶感發生疑問幾則，請先生不吝珠玉，示知是荷！

㈠人類發生之初，是先有男或先有女？

㈡閱貴刋，有讀到小麟君之傑作，其意希望宇宙間沒有女性，此種能否實現？

㈢此種希望是否合理？

㈣男和女缺其一，社會能否成立？

㈤人是由男所生，是由女所生呢？

㈥假若無女性，對於國家有影響否？　彥啓—草

◎答：㈠依進化法則溯想，當初不如現在之顯明，生物中有雌雄同體者，人類當未進化至雌雄分化以前，或爲中性亦未可知，但此不過理想之談，事實或不如此，迄今世界科學界，尙未有研究此問題者，愚意以爲，亦無追求之價值。㈡當然不能實現。㈢讀詩不能完全律之以理，因詩之發生，感情成分居多也。㈣㈤㈥三問題，不能成立。　醒氓

注意!!

欲置稱强力高聲電氣留聲機（電匣子）勿忘

手鹿無線電機械商店

因出品堅固　放音清脆　保險使用

地址斜紋街六十五號大同廣場　電話（四）一六二一番

醫學博士林特聶爾啓事

專門　淋　濁

曾任德國明亭大學教授

專治花柳梅毒淋濁皮膚科膀胱及頭髮病　聘有滿語譯

包治淋病　有電驗器驗視愈否

接診時間　每日午前九時至十時　午後四時至七時

道裏斜紋街五十號二樓第四戶一二道子街中間（電話五二六零）

德國醫師　衞德美　精通滿語

專門內外科婦人科小兒科花柳科皮膚科產科　接診時間每日上午九點至一點　午後接診每禮拜一禮拜三禮拜五五點至七點

新遷道裡十一道街三十三號二樓第四戶　電話七二三三九

首善醫院

新設無綫電治療科

治療內外各科諸症

歡迎參觀！詢問！

地址　總院……南崗山街……電話七六〇五　分院……道外景陽街……電話二九八六　分診所……道外頭道街協天藥房內　電話九二六一九

敬告患淋病者　一個好消息

介紹松天醫社名醫良藥

哈爾濱市道外正陽十二道街花柳專科

感謝人張佐臣自述

敝人張佐臣肖像

現在年三十九歲

（治療前病重之像）（治療後病愈之像）

余張佐臣　屢經醫藥　朋友介紹　專治花柳　對於治淋　治法精奇　保險斷根　確實診療　優待病苦　余患淋病　注射藥針　很短期間　病好以後　三個月後　元氣以復　特照此像　淋好以後　生一男孩　無以爲報　介紹同病　德國藥針

患淋兩月　皆無效驗　松天醫社　十有餘年　確有經驗　而且價廉　用藥良善　並無虛言　免費診斷　瘦弱不堪　服藥幾天　即好完全　飲食增加　肥胖勝前　顔面潮紅　鳴謝証明　永遠未犯　肥胖好看　登諸報端　快去診斷　一針二元

專門耳鼻喉科

醫士連次聶爾

道裏外國四道街二十五號第四戶松浦洋行迤西　電話二二一九

▲接診時間　每日午前九時至十一時　下午四時至六時　星期日停

宴賓樓飯店

包辦酒席　隨意便酌

道裏石頭道街　電話 六二四九 二二七二

金城銀行

資本七百萬元　公積金三百六十七萬元　資產總額超過一萬二千萬元

辦理一般銀行業務　總行上海

分行及辦事處，南京，蘇州，常熟，南通，吳江，同里鎭，天津，北平，石家莊，定縣，保定，新鄉，運口，彰德，焦作，漢口，武昌，長沙，重慶，大連，青島，鄭州，開封，西安，許昌，新浦，廣州，香港。

專門包治　淋　濁

德國醫學博士布爾蘇闊夫

（治法）不用服藥使最新德國藥針及電氣新法治療毒淋根本驅除不傷工作不受痛苦

（特點）愈後試驗使患者多量飲酒吃辣椒斷根不犯爲止

患淋濁久治不愈或治愈重犯諸君請急來敝處治療解除痛苦

接診時間　午前八時至十一時　午後五時至八時　聘有滿語譯

地址　道裏外國四道街路北三十五號二層樓上

猶太醫院

病房單間或公衆房間設備俱全收費低廉

各科均有專門醫師診治　自設化驗室化驗血便及其他一切並有電氣治療室

道裡中國五道街四十號　電話（三七三二）

電話電氣　代理店

三菱電機株式會社　日本電氣株式會社　OS蓄電池　岡田乾電池

哈爾濱石頭道街　大島電氣商店　電話四三九一

◀三菱電動機▶

處此科學萬能時代知君電力之利益乎！

清潔便利、經濟安全！

住高樓大厦而點煤油燈，不僅與時代相違，且亦貽笑大方，蓋不合潮流也，若在通都大邑，開設工塲，而使用小毛驢，試想尙有此矛盾如此之甚者乎，但一般人多認爲改裝電力，手續頻繁，費款奇重，因而中止，今則，種種顧慮，已一掃而空，迎刃而解，謂予不信，請看電業公司此次空前大優待，即可證實，千載一時之良機，幸勿失之交臂也。

一，馬力電滾　一，電氣設備　一，各項押欵　一，改造機械

歡迎月賦　工資不要　一概免除　予以補助

滿洲電業股份有限公司哈爾濱支店　電話三八九八 五四二六—五〇號

武田病院　入院隨時

哈爾濱道裡石頭道街民會階上

美國醫學博士武田忠造　醫學士石田俊造

電話　病院二七三七　住宅二八八三

新到冰刀　售價最廉　流行輕便

各樣皮帽　皮棉大氅

手工巧妙　式樣新奇

同發隆百貨店

哈爾濱道裏新城大街　電話 三〇九一 三三八五 五七一一

要發財麼　請快去買　一萬圓的

福民彩票代賣處

哈爾濱道裡地段街一〇八號

時計貴金屬　寶石寫眞機　銀器蓄音器　徽章優勝旗

森洋行

本行　奉天春日町八番地

支行　大連市連鎖街八番地

支行　新京中央通四八番地

出張所　天津日租界福島街七番地　遼陽幸町六番地

電話　六四五〇　六五六〇

葉楚傖　詩文甚美

葉楚傖，筆名小鳳，容貌梧魁，而詩文典麗，胡樸安老先生嘗戲之曰：『以貌求之不愧楚傖，以文求之不愧小鳳』。如其秋閨詩曰：『懶散梳妝冷熱香，一聲臙淚九廻腸；行人更在斜陽外，妾夢不如金線長；可有歡情覊別緒，悔教鸚鵡偵鴛鴦，朝庭微到花間去，便爲私情走一塲。又如落花夢倚奇，引前段曰：『情海多波，落花有夢，媒成敵，鳳侶終凶，一樹冬青，鴿碑蝕小青之蹟，三闕烽火，地名銅柱之雄，紅粉割仇，天上原成眷屬，青衫漬淚，人間未沒芳蹤，則有浣花女子，翡主爲神，磨磚郎君，瓊英作骨，托采玉於西家，坐羲之於東壁，誓言世世，靈鸞采鳳之儔，私祝生生並蒂合歡之葉……』以小『鳳』二字作文。尤有風流俊逸之妙。

名琴師高聯奎　在北京病故

名琴師高聯奎，爲名鬚生高慶奎之弟也•高伶一家•自慶奎染子塲中，不能出演，其子盛麟，又不能繼承父志，即依聯奎爲活•聯奎善於理財•一家生度，尚能勉强維持，月前因某事損失頗巨，聯奎因憤成疾，請醫調治，罔不見效，以在京寓病故，慶奎以此時期，突遭亡弟，痛不欲生，後經家人，解勸爲亡人勉治大事，並遍發唁帖，並商之舊日同好維持善後，從此其琴意永成絕響。

蘇格蘭　餅乾大王　分金贈友

蘇格蘭地方有一個餅乾大王，名叫亞歷山大柯蘭特，他由做餅乾起家，積金竟逾一百萬磅以上，他不幸在最近病故了，在他彌留之際，因爲英國前首相麥克唐納是他的平生唯一至友，所以特於遺囑中書明，願將其遺產中之四萬磅，贈與諸麥氏云。

言菊朋　設舊劇研究社

鬚生言菊朋以擅演譚劇著名藝壇，因其個性倔强，以三不主意號召，即不擦粉，不注重行頭，不注重宣傳，以致近年頗不得意歌塲，有子少朋，女慧珠，俱自學劇，少朋喜學馬，父子乃因之意見不合，慧故言對其唱工加以指示，以致近孟技藝突飛猛進。現中國戲院李吳演劇期滿後，己決定不再續演，該院聞已定約章遏雲續演，章演畢，戲曲學校便擬來津，其繼戲校在該院演唱，聞已定約孟在該院出演云。

從人手的指紋判斷一生命運　西歐現頗盛行（續四）

—五月生人—

A型很多的財產，也被您一會兒都化完了，這樣的脾氣，要什麼樣的使用，自己也不知道的，像恬談沒有慾望式的，雖然，在物質上，非常的失敗，在精神的，平常很滿意的，而且到了晚年，更要好了。

B型對於快樂的事情，很有勇敢的，若遇重規律的習慣，是很不喜歡的，雖是奔放的性格，別人家的思想，也很深慕美了，但是心裡頭，不很清楚就是像昨天的親友，也嫌他爲蠢，就把他像做破草鞋的事，樣子，仍吊了，是不會省悟的，雖然是對於戀愛的事情，也不會十分的親戀的。

C型有能惹起人客巧妙表情的才能，若是做戲子，是最合宜的道，但是不論什麼事，都是隨便的性格，在團集生活，很不合式，這實個在很遺憾的哪，但是得了自己可尊敬的指導者，一定可以成功的。

D型若是愛人不喜歡的，更是情熱的性格，平素是沒有膽子的，若是遇見了賭引的事，自己有決斷的勇氣，比隱藏的勇氣更凶了，這個是燃本來的面目了。

—六月生人—

A型可提伊的香山，嗎苦斯夫阿苦他的化粧品等，流行的東西的天分，是極力向他的新聞記者的才能，有於那方面的獨特境地，可以開拓出來的。

B型若是對於他有好處的人，自己什麼犧牲燃很舒服的，心理頭也分給周圍的個可憐的人了，把自己看燃太重丁，常常吊下吃虧的地方，戀愛的會變成戀仇的，要加小心。

C型燃是不能在家庭作事業的人，自己所計畫的理論，不論如何，有要作到強壯的意思，自從結婚以後，沒有自己渡過生活的。

D型很稀少的念書的人，他的念書的法子，都是照順序的念法，若是少把系統的用功的方法想一想，燃的博學，將來一定大有用處的。哪。

—七月生人—

A型因爲傾向愛慕同性的，若是同性的，都

美國一老人　四十年不飲

美國印地安那有一老人，名叫約翰愛迪，年已七十餘歲，據他自己說，已有四十年來未曾飲過一滴水，並且牛奶咖啡都沒有吃過，但是他的身體非常健康。

在夢中夢見他們了，所交的朋友，雖有異性，然還是同性的多，但是一翟子有一同熱烈的戀愛的經驗，從此以後，就可以作典型的家庭的人哪。

小卒打提督　姜桂題趣聞

姜桂題，字翰卿，皖人，當渠提督幾輔時，偶微行入市，部下一卒方購羊肉，論值口角，歐肆主，傷之，姜見而怒，掌其頰，卒新入伍，不識爲統將，報以拳，正爭鬥間，一弁過其側，駭呼曰：是大帥也，胡無禮至此，卒乃跟蹌遁，少頃，其管帶縛之至，乞施以刑罰，且自請處分，姜笑曰：『我掌其頰，責其不應滋事也，被報以拳，不知掌頰者即我也，姑免其罪，嗣後汝宜嚴誡所部諸弁，不可如此人在外胡鬧』，云云，此卒亦云幸矣。

吳佩孚　在故都甚自得

北京函云—吳佩孚將軍，自華北事變後，並未離故都門，安居如故，日前衣輕裘，青褂，至忠信堂，爲北京名口琴家張清常，及黃播電台報告員陳楚淑女士二人，舉行結婚典禮，充當証婚人，斯日吳將軍，豪飲甚歡，時與各軍來賓話舊，蓋往賀者，皆知名之士云。

失照聲明作廢

領名 王洪勳　坐落 賓縣滿井保滿達吼甲　地目 熟地　面積 四响六畝二分　四至 東至侯純閣 西至王鴻誥 南至王賓 北至周祥　照號 不詳　失照年月 大同二年八月

領名 王洪勳　坐落 賓縣滿井保滿達吼甲　地目 熟地　面積 九响二畝五分　四至 東至王鴻哲 西至王鴻誥 南至王賓 北至周祥　照號 不詳　失照年月 大同二年八月

領名 王洪勳　坐落 賓縣滿井保滿達吼甲　地目 熟地　面積 十七响五畝　四至 東至王鴻哲 西至 南至侯純閣 北至周祥　照號 不詳　失照年月 大同二年八月

右記失照自登報日起滿三個月時如無聲請異議者不論落於任何人之手均認無效特此聲明

賓縣縣長 傅廣義

失照聲明作廢

領名 王錫桂　坐落 賓縣四區滿井保滿井甲　地目 熟地　面積 十七响　四至 東至牛連科 西至河溝 南至劉喜符 北至河溝　照號 不詳　失照年月 大同二年八月

領名 王錫桂　坐落 賓縣四區滿井保滿井甲　地目 熟地　面積 二十九响一畝五分　四至 東至李桂林 西至段成維 南至王鴻誥 北至王賓　照號 不詳　失照年月 大同二年八月

領名 王錫桂　坐落 賓縣四區滿井保滿井甲　地目 熟地　面積 十一响八畝五分　四至 東至王鴻誥 西至齊瑞 南至王鴻哲 北至段成維　照號 不詳　失照年月 大同二年八月

右記失照自登報日起滿三個月時如無聲請異議者不論落於任何人之手均認無效特此聲明

賓縣縣長 傅廣義

失照聲明作廢

領名 王鴻鈞　坐落 賓縣滿井保滴達吼甲　地目 熟地　面積 三十响四畝五分　四至 東至戴福 西至侯純閣 南至王賓 北至侯純閣　照號 不詳　失照年月 大同二年八月

領名 王鴻鈞　坐落 賓縣滿井保滴達吼甲　地目 熟地　面積 八响四畝　四至 東至王鴻誥 西至 南至齊有 北至周祥　照號 不詳　失照年月 大同二年八月

領名 王鴻鈞　坐落 賓縣滿井保滴達吼甲　地目 熟地　面積 十一响七畝四分　四至 東至王鴻誥 西至周福 南至段成維 北至周祥

右記失照自登報日起滿三個月時如無聲請異議者不論落於任何人之手均認無效特此聲明

賓縣縣長 傅廣義

失照聲明作廢

領名 趙鑑富　住址 六區正黃四甲三照號不詳　坐落 雙城六區正黃四甲三屯　地目 房基　面積 五百四十七方丈八尺　四至 東至趙 西至桑 南至道 北至趙姓

領名 趙毓斌　住址同前　照號不詳　坐落同前　地目 熟地　面積 廿响　四至 東至韓姓 西至本地 南至道 北至

右記失照自登報日起滿三個月時如無聲請異議者不論落於任何人之手均認無效特此聲明

雙城縣長 吳奎昌

雙順成皮鞋商店

防寒　大賤賣　皮靴

工精料實美觀新式

標樣鞋本 ×××× 函索即寄

地址（哈爾濱道裏中國十二街道路北九號）

失照聲明作廢

領名	坐落	地目	面積	四至	失照號碼	失照年月	丢失原因
王鳳山	黃玉河東南岔	荒地	一三五〇〇	東趙財 西本地 南德裕堂 北湯鳳鳴	地四一號	大同元年二月二六	因胡匪破街
仝	仝	仝	一九〇〇	東界堆 西張玉衡 南河 北本地	仝六七號	仝	仝
仝	仝	仝	三三〇五	東李鳳先 西樹森堂 南河 北朱惠民	仝五八號	仝	仝
仝	仝	仝	三五三七五	東本地 西界堆 南張吉臣 北樹恩堂	仝二六號	仝	仝

右記失照自登報日起滿三個月時如無聲請異議者不論落於何人之手均認無效特此聲明

奉河縣長 蔡興吾

哈爾濱阜成房產股份有限公司股東公鑒

爲聲明事查本公司業經依法在該管官署登記併按照股份有限公司組織法制定一切應有規章以資遵守自應重行塡發股票爲合法之準備妥協用特登報聲明務祈各股東携帶本公司以前塡發之股票留作憑証現將新式股票照數換新股票以便存查事關個人權利幸勿觀望遲悞除塡發股票外茲特鄭重聲明藉供週知再本公司原用之印章係橢圓形者印文爲濱江阜成房產股份有限公司現因地方名義變更舊章已不適用茲特改用哈爾濱阜成房產股份有限公司以此名稱刻製方形圖章自登報日起實行印用合併聲明以昭鄭重特此聲明

緊要聲明

爲聲明事查本公司業經依照滿洲國現行公司法制定一切應有規章以資遵守併依公司登記條例正式登記在案依法對應發起人原來享有酬勞金應行廢止茲特登報聲明務祈各發起人迅將前此應行領取之酬勞金持摺前來以憑發給其已經具領者亦希將原摺據繳回以期結束除逕行函知外茲併登報聲明藉供週知特此聲明

哈爾濱阜成房產股份有限公司敬啓

哈爾濱〜牡丹江　義成永

新到洋式爐子四大特色

溫煖　衛生　經濟　美觀

哈爾濱道外五道街　電話（二）三一七七號

牡丹江大安街　電話（二）三三〇五號

公認　哈爾濱汽車學社

歡迎各界參觀簡章函索即寄

以短小之時間及少數之金錢即可謀得一專門技術這眞可以說是謀生的捷徑本校爲應付社會各時點需要下列教授新式駕駛技術起見特聘日滿俄等專門技術人材來熱心教授　夜課七點至九點

茲將本校各點列下

一，期　隨時入學

二，國籍　滿日俄一併兼收

三，畢業　本科三個月研究科兩個月

四，費用　本科七十圓研究科五十圓受驗科三十元一個月分期交納

五，教授　自動車事業及管理構造原理修理技術及實地駕駛並一切自動車法規等

六，教室　本校日滿俄人教授均爲哈埠技術人才中最負盛名者

七，陳列　內部陳列各種附屬品以備實地研究之用

八，宿舍　淸潔收費低廉

道外許公路十七號（濱江省立初級中學校北鄰）

東昌號泉商店

敬啓者本號開設已數年矣所辦之各種洋服軍服附屬品等凡本外埠各大工廠商店家無再爲宣揚知一切特報現存各種貨品頗多爲擴充營業起見實行價廉以謝顧主恐未週知特此聲明

哈爾濱道裡十四道街　東昌號泉商店　電話二二一八番

拉林高永吉啓事

本人特聘請內海源一郎大律師爲常年法律顧問所有本人生命財產名譽及一切權益悉由內海源一郎律師負依法保障責任特此聲明

內海源一郎律師受任高永吉常年法律顧問啓事

本律師現受拉林高永吉禱爲常年法律顧問嗣後關於高永吉之名譽財產及一切權益均由本律師盡依法保障之責任特此聲明

康德四年十一月二十九日

內海源一郎謹啓

法律事務所外國四道街八五號　電話六八五二　五二七三

醫林介紹

內小兒科　京都醫學士金斗鍾　濟世醫院　齒科，齒科醫學士金股鍾　時間　自上午九時至下午四時　道外北頭道街七十四號　電話九·二八六一

醫士范依尼次基　專治內科心胃腸各症　接診時間　午前十時至十一時　午後五時半至七時　住址　道裏中國九道街　美國電影院隔壁　三十六號

女醫士石闊夫司喀牙　地址十四道街三十三號　郵局隔壁　電話（七一一九）　專治婦科產科內科　接診時間　午前九時至十二時　午後三時至五時　大安街十五號　德國醫院

女醫士梅力尼國夫　專治婦科產科花柳科　道裏外國三道街十八號二樓　接診時間　午前八時至九時　午後四時至六時

大明眼科診療所　女醫師趙守信　治療時間　上午十時至十二時　下午三時至七時　禮拜日僅上午應診　地址　道裏外國七道街十五號　電話五六五四

德國醫學博士伊乍阿克　道裏斜紋街一五號　電話五三〇四　專門眼科　接診時間　晨九至十　下午三至五

俄醫牙信斯基　專治內科外科皮膚科花柳科　每日午前八時至十時，午後三時至五時　每星期一應診　特請俄國翻譯　通譯滿語　哈爾濱道裏外國四道街十三號

鳳石內科醫院　醫師　南滿醫學士劉鐵城　道裏中國頭道街二十一號　專門內科　診察時間　每日午前九時至午後六時　星期日午前十時至十二時　只限午前　電話二二五八番

醫士渥洛布林司基　道裏中國四道街二十四號　第三戶　電話二四五七　專治內科小兒科肺結核　接診　十一時至十二時半　午後五時至七時

醫士愛布什甸　專治內科各症　道裏外國七道街十三號　接診時間　十一時至十二時　五時至七時　電話三七七五

女醫士巴杜中斯喀牙　專治婦人外科及內科各症　接診時間　於一時及半至二時　午後五時至七時並可約定時間　道裏中央大街一八番　▲西道外國三道街　電話二二五三七

醫士壽爾泰斯　石頭道街九十五號二層樓　電話三一三五　業已返哈照常應診　接診時間　每日上午八時半至十時半

孔氏醫院　分科治療住院隨意　南崗山街警察廳對過　電話六九七二

女醫士巴斯什阿克　專治婦科各症　電話三八七三　接診時間　午後四時至五時　南崗長官公署街三十號房　義州街阿什河街中間三樓十戶

德國眼科醫學博士格利德恩耳　道裏二道街十七號二層樓上　萬國農具公司隔壁　電話七五六四號　一診療時間　上午十一時至十二時　下午五時至七時　一廣南崗郵政街七號

醫士林德爾　專門產科及婦科各症　道裏十四道街五十三號　郵局隔壁電話三六零四　接診時間　自八時半至十時　午後四時至六時

德國醫學博士莊結爾萬　道裏外國三道街六十三號　專治淋病皮膚花柳虛弱　接診時間　八時至十一時　午後四至七時

醫士別什果夫司吉　道裏外國七道街四號　電話三七七八　▲專治內科心臟神經各病　接診時間　午前十時至十一時　午後五時至七時

醫士周關五斯及　道裏外國六道街三八號房　第三戶　電話三三八八　專門耳鼻喉科及外科　接診時間　晨十時至十一時　午後四時至六時

醫士伍拉赫　道裏砲隊街一五三號　電話四九八　專治內科神經心臟病並電療　接診時間　晨九時至十一時　午後四至六時　聘有滿人譯

萬國汽車火犁專門傳習所招生

本所由一九三四年設立以來畢業生二千除名以造就社會專門人材爲宗旨設有課授教室汽車內外各部學機械零件修理備隨時實驗所及學科並駕駛每日內燃機關電學火犁課時間每早班八時半至午後四時晚班由二時半至十時滿洲班上午二時課時隨時可入所學習

所址　道裏中央大街南頭萬國汽車學院內斜對面斜紋三道街二十號會

欲買保險櫃請到列爾聶爾商店

石頭道一三九號同發隆隔壁　電話六六五四　四六六二

日德英美各國出品均有現有大批現貨　修理油漆保險櫃並配鑰匙　包刷保險櫃對字工精

牙醫　亞陸哥斯及愛魯曼　道裏外國一道街　創設於一九二五年　中央大街三拐角電話四八〇一　應診時間　晨九時至十二時　午後二時至六時　星期日十時至一時

第二齒科醫專門學校教授　牙科　陳素海　人貧鑲牙免費只收材料費　道裏外國七道街南三十六號

齒科醫師李蔭成　專門補牙鑲牙手術精良　本院設置完備　診時　早九時至一時　午後二時至六時　星期日早九時　道裏外國七道街五號樓上

劉東亮　日本齒科醫學士　專門保存，永久不犯　牙病藥物治療　地址哈爾濱景陽街平安電影院南隔壁　東亮齒科醫社

牙醫　公共牙科診療所　道裏十四道街三十九號　郵局毘鄰三樓三號　每次診費二角　藥費在內

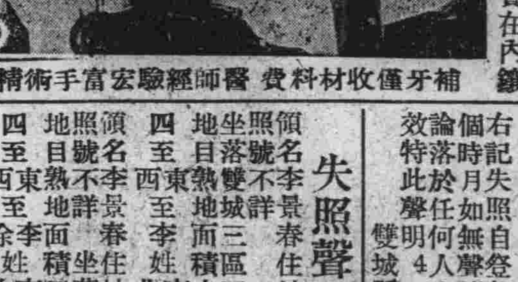

無痛苦通滿語　採用歐材料　俄牙醫皮里坡七　鑲牙莫落前聞，吉諾福　謹啓

補牙僅收材料費　醫師經驗宏富　手術精良　美克金

失照聲明作廢

領名 范玉榮　住址同坐落　照號不詳　坐落 雙城六區王家窩堡　地目 熟地　面積 一响　四至 東至道 南至范姓 西至 北至王

右記失照自登報日起滿12個月時如無聲請異議者不論落於任何人之手均認無效特此聲明

雙城縣長 吳奎昌

失照聲明作廢

領名 王裕　住址同坐落　照號不詳　坐落 六區後貴家店　地目 熟地　面積 四晌七畝四　四至 東至道 南至道 西至范姓 北至

右記失照自登報日起滿12個月時如無聲請異議者不論落於任何人之手均認無效特此聲明

雙城縣長 吳奎昌

失照聲明作廢

領名 姜有　住址同坐落　照號不詳　坐落 六區後貴家店　地目 熟地　面積 一晌一畝五　四至 東至本姓 南至道 西至潘 北至

右記失照自登報日起滿12個月時如無聲請異議者不論落於任何人之手均認無效特此聲明

雙城縣長 吳奎昌

失照聲明作廢

領名 范玉福　住址同坐落　照號不詳　坐落 六區王家窩堡　地目 熟地　面積 七晌　四至 東至范姓 南至道 西至王 北至

右記失照自登報日起滿12個月時如無聲請異議者不論落於任何人之手均認無效特此聲明

雙城縣長 吳奎昌

輕暖地道
皮貨
樣樣全備 售價低廉
恒順昌皮貨部
道裡新城大街
電話(四四二九 五〇八八 五七〇五)

齒科
分院開設
分院傳家甸正陽頭道街協天藥房內應診午前十時至二時
齒科東尙醫院
日本大學齒科 醫學士黃東尙
本院道裏外國八道街拐角(市公署後邊)應診午前二時至七時

濱田醫院
哈爾濱南崗吉林街四三號(電話五〇八七)
◉肛門病科
●一切痔瘡不割不燒用一回之無痛注射與藥物塗布療法在最短期間使之根治
◈特殊藥物療法 ◈特殊注射療法
▲性病科 淋病特殊根治療法横痃非觀血的療法
醫學士 濱田辰敏

道裡分院 商工ビル診療所
哈爾濱道裏地段街石頭道街拐角路西大白樓日本商工會議所二層樓上二號

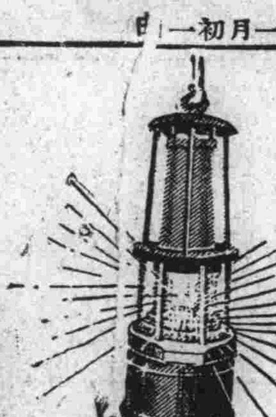

礦業家注意
(1)礦洞燈(沃力佛式者)
(2)安全燈用紗罩
本廠製造，堅固精緻
欲購用者請駕本工廠接洽
道裏外國六道街九十號房高士街附近
金子布爾格機器鉄工廠

自製洋服商店廣告
前邊特洋行從業員開設
運到大批英國及其他各國毛布布疋
各種細軟皮張及皮衣
道裡中央大街路西一二三號馬街大安街中間
製妥大宗現成男女西服及大氅
定做西服及大氅仿英美法最新樣本担保適意自設皮工廠修理並洗染各種皮張及皮衣
星期日照常營業
絕對言不二價

肺癆病咳嗽
吐血
專門藥
此藥專治青年肺病三期以內久嗽成癆咳嗽氣短大口吐血痰中帶血肺癰肺痿氣管炎筋膜炎以及老年四季咳嗽痰喘春秋犯病面黃肌瘦臥床不起經年不能除根者速購此藥不論因何受病一概痊治即(邁氏肺病咳嗽藥)
敝號哈埠分行現已歸回春天大西關月衛胡同精業堂總行如有函詢症候立寄不悞此啓
道外總代理 ●正陽街天育堂 ●好生堂 ●桃花巷震興源
道裡 ●仁壽藥房 ●永慶堂 ●永春堂

特別大減價
印度綢緞
大隆洋行
敬啓者本行近爲歡迎顧主起見特將本行所有各貨一律大減價出售望各界諸君紳商士女莫失此良機爲要
近由英美法各國運到大宗時色綢緞絲絨毛各以及印度繡花衣料等等流行衣裝無一不備
中央大街一零五號即馬街對過便是

婆產
在哈已開業十六年
經驗宏富手術精良滿語流暢
對於接產不分晝夜隨招隨到希滿洲國官商各界利用之產婦幸甚人道幸甚
產婆 岡艷子啓
已遷至道裡田地街三十三號樓上十五號(電話二二六七號)

商◎務◎印◎書◎局
新備大宗關於化學汽機機車、汽車、醫學、農業、工業、婦女、電學、等各種參考書編輯詳盡內容豐富分門別類極臻完善滿目琳郎均我師表誠開逃南針學業捷徑務盡實用毫無浮贅之弊 各界有欲深造或自習上列各系學術者請購讀之必事半而功倍其云一日千里誠非虛擬也
楷體鉛字、清秀俊雅風行全滿聲譽隆盛一號至六號明朝鉛字益荷同業者之讚許樂用外埠函訂更深歡迎批發零售定價克己出貨迅速定期不悞價目表及字樣函索即寄
地址……哈爾濱道裏一二七號電話四一二九

各種細軟皮張　運到大批新貨
各色狐皮
各種水獺——拔大毛及未拔者均有並有萊布齊克黑色者
海龍皮——喀姆卡司克貨
白鼠皮——亞古次基貨
小羊羔皮　種類繁多
此外斯公司好了克及其他一切俱全不及備載

百貨商店 秋林股份有限公司啓
南崗……道裡

德國補爾精

眞正老牌 戒烟奇藥
補爾精(注射劑皮下注射用)
戒煙奇藥多年老癮一朝戒除
適値發賣廿五週年，特舉行慶祝大特賣
特賣期內，買此注射藥一盒者即送一盒
限期無多，幸祈購買從速
患鴉片中毒或其他痲醉品中毒之人雖有戒除之志但選擇戒煙藥甚難往往半途而廢功虧一簣殊爲可惜
德國製之『補爾精』爲瓦德岳爾博士發明係多年專心研究之結晶能戒除多年鴉片老癮與其他戒煙藥完全不同因補爾精之配製原料絕對無鴉片或其他痲醉藥料摻雜其中是以敢斷言絕非愚弄患者之藥品凡犯鴉片中毒者經數次注射後必能精神奮發愉快異常已忘却有鴉片癮之存在是則開始試用補爾精之日必引爲一生之紀念日也有鴉片癮者請嘗試之
德國製之「補爾精」注射劑爲瓦德岳爾博士之發明註册德國政府第四二八八二號蓋經多年科學上之研究故有特別之功効也
「補爾精」注射劑除能戒除鴉片癮外對於性慾不振神經衰弱體虛力乏夜間遺精見色滑精未老先衰以致腰痛背酸頭暈目眩諸虛百損等症亦發生奇效一經注射莫不藥到病除惟有返老還童之妙誠以注射之後上述病症得爲根本上之治療殊非市上其他興奮劑可比耳
▲凡購買『補爾精』注射液一盒者贈送一盒
大盒內裝八瓶，每瓶重二格蘭姆，每盒價七元二角五分，小盒內裝四瓶，每瓶重二格蘭姆，每盒價三元七角五分，
▲外有內服用之『補爾精』 大盒重一百七十五格蘭姆每盒價七元五角 中盒重一百格蘭姆每盒五元七角五分 小盒重五十格蘭姆每盒三元正
外埠函購祈將價欵由郵局匯下當即郵上不悞

遠東總經理 阿葛公司謹啓
哈爾濱道裡中央大街即外國七道街拐角八四號電話六八九七號
(代理店)泰昌堂大藥房
哈爾濱道外正陽九道街電話二一〇二號

失照聲明作廢
領名宋作春住址坐落同地目熟地面積九晌五畝坐落九區板子房照號不詳四至東南至徐姓北至于姓西至分水右記失照自登報日期滿三個月時如無聲請異議者均認無効論落於任何人之手此聲明特此 4，11，24 雙城縣長吳奎昌

失照聲明作廢
領名孫殿升住址坐落同地目熟地面積十二晌坐落九區太平川照號不詳四至東大崗南至大崗西至北頂右記失照自登報日期滿三個月時如無聲請異議者均認無効論落於任何人之手此聲明特此 4，11，24 雙城縣長吳奎昌

失照聲明作廢
領名韓廣義住址坐落同地目熟地面積四晌坐落九區帽兒山照號不詳四至東徐姓南至道西至河北至道右記失照自登報日期滿三個月時如無聲請異議者均認無効論落於任何人之手此聲明特此 4，11，24 雙城縣長吳奎昌

失照聲明作廢
領名邵煥芝住址坐落同地目熟地面積三晌坐落九區小青頂子照號不詳四至東曲姓南至邵姓西至壕北至界區右記失照自登報日期滿三個月時如無聲請異議者均認無効論落於任何人之手此聲明特此 4，11，24 雙城縣長吳奎昌